

Physiologie humaine appliquée à la Réanimation

Tome 2 : Hémodynamique cérébrale

Introduction

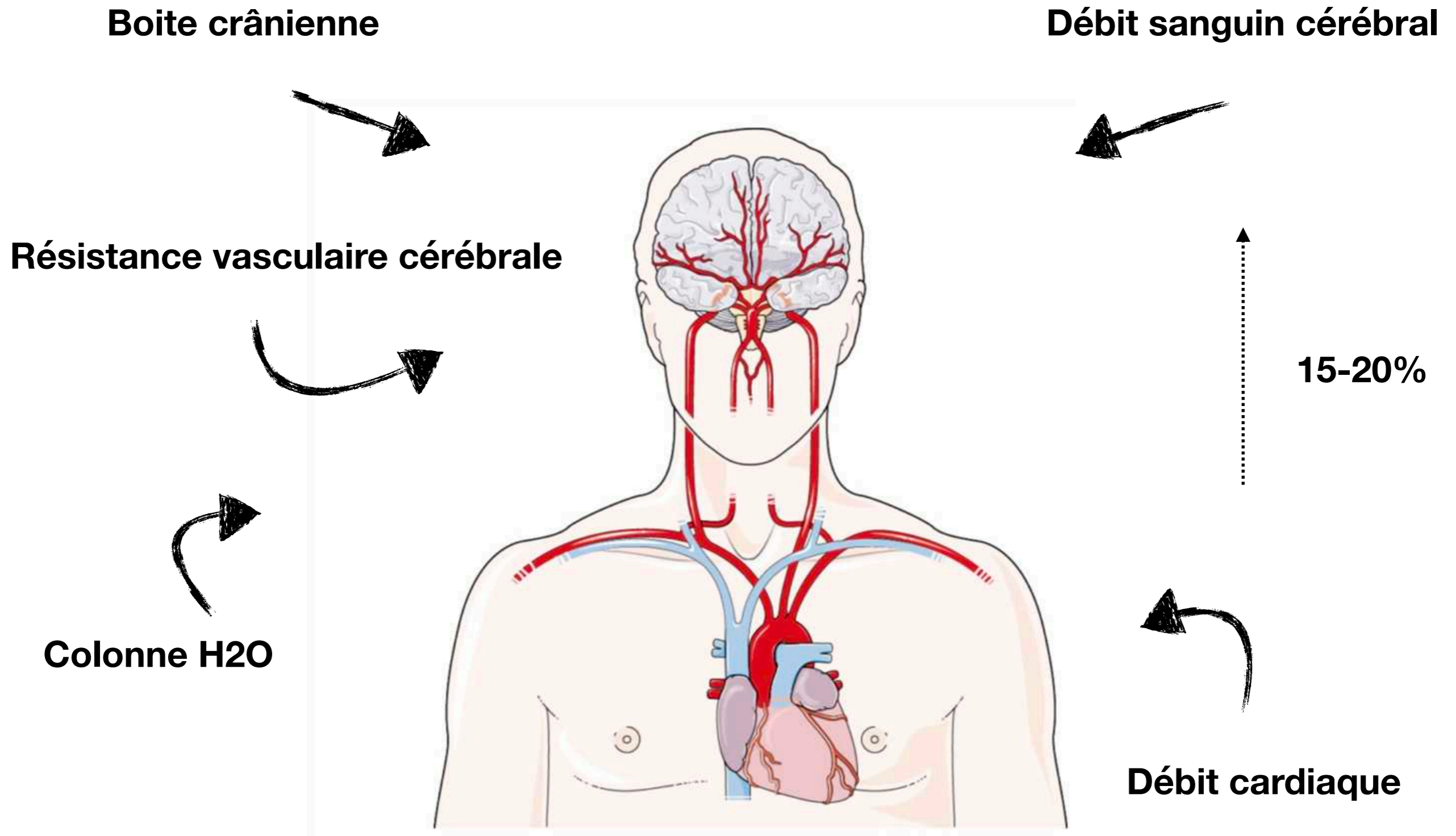

Introduction

2% du poids corporel

Proportions en pourcentage ?

Équation de Monroe-Kelly

Parenchyme

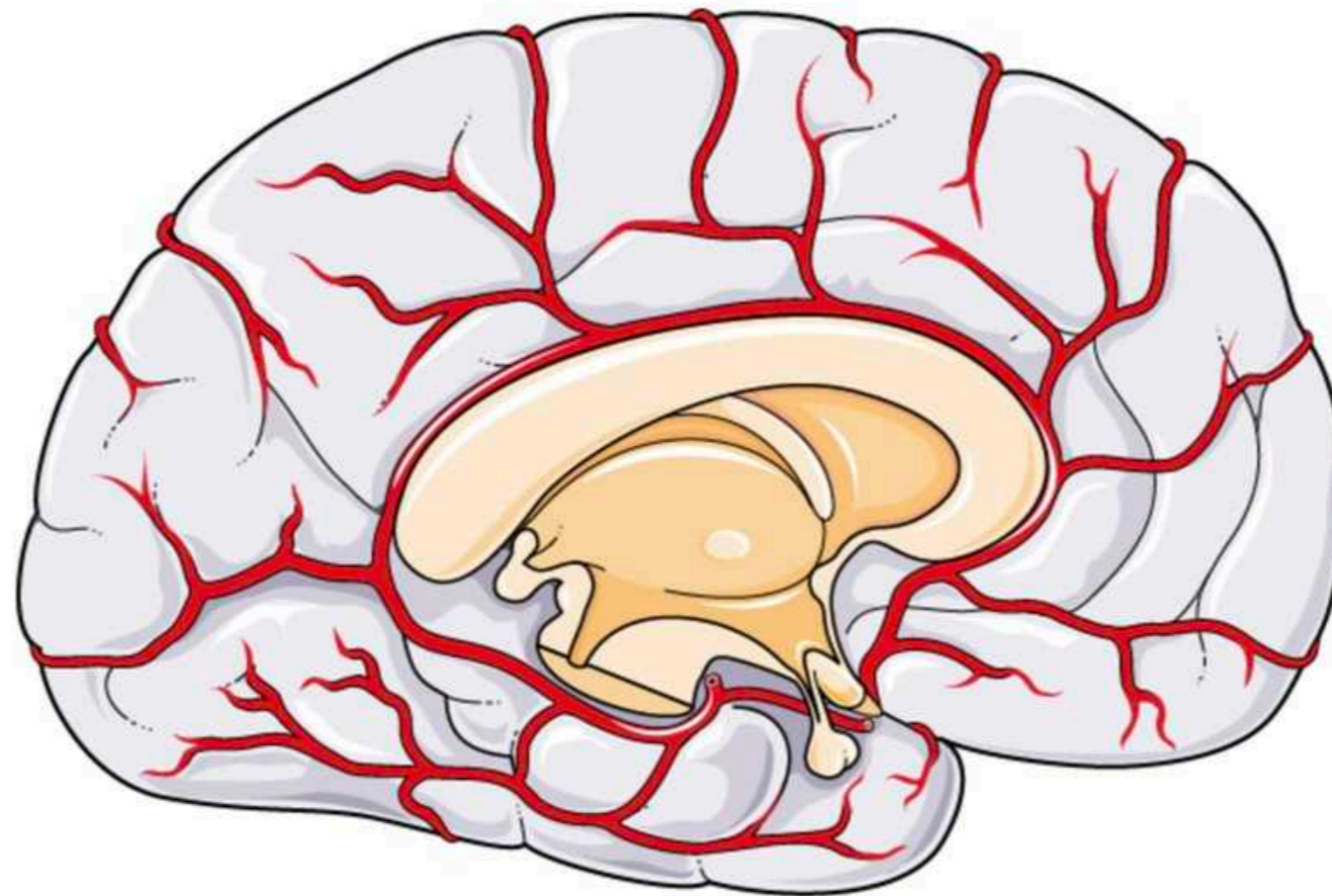
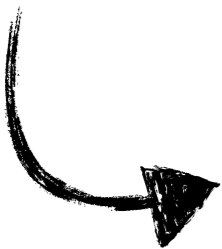

LCR



Vaisseaux



Introduction

2% du poids corporel

Proportions en pourcentage ?

Équation de Monroe-Kelly

Parenchyme

80%

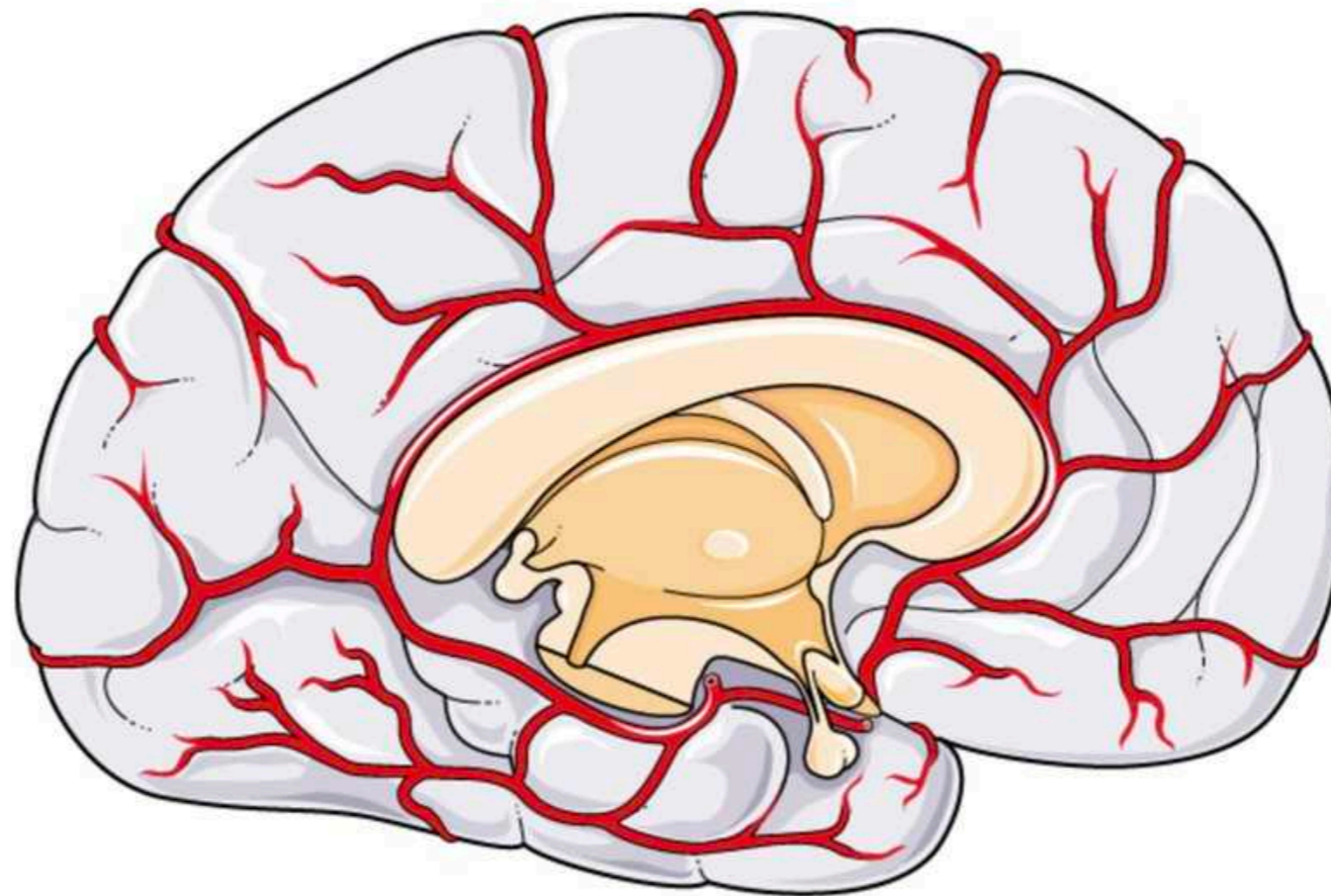

LCR

15%

Vaisseaux

5%



Veineux +++

Introduction

Systeme veineux cerebral

Peu vasoréactif

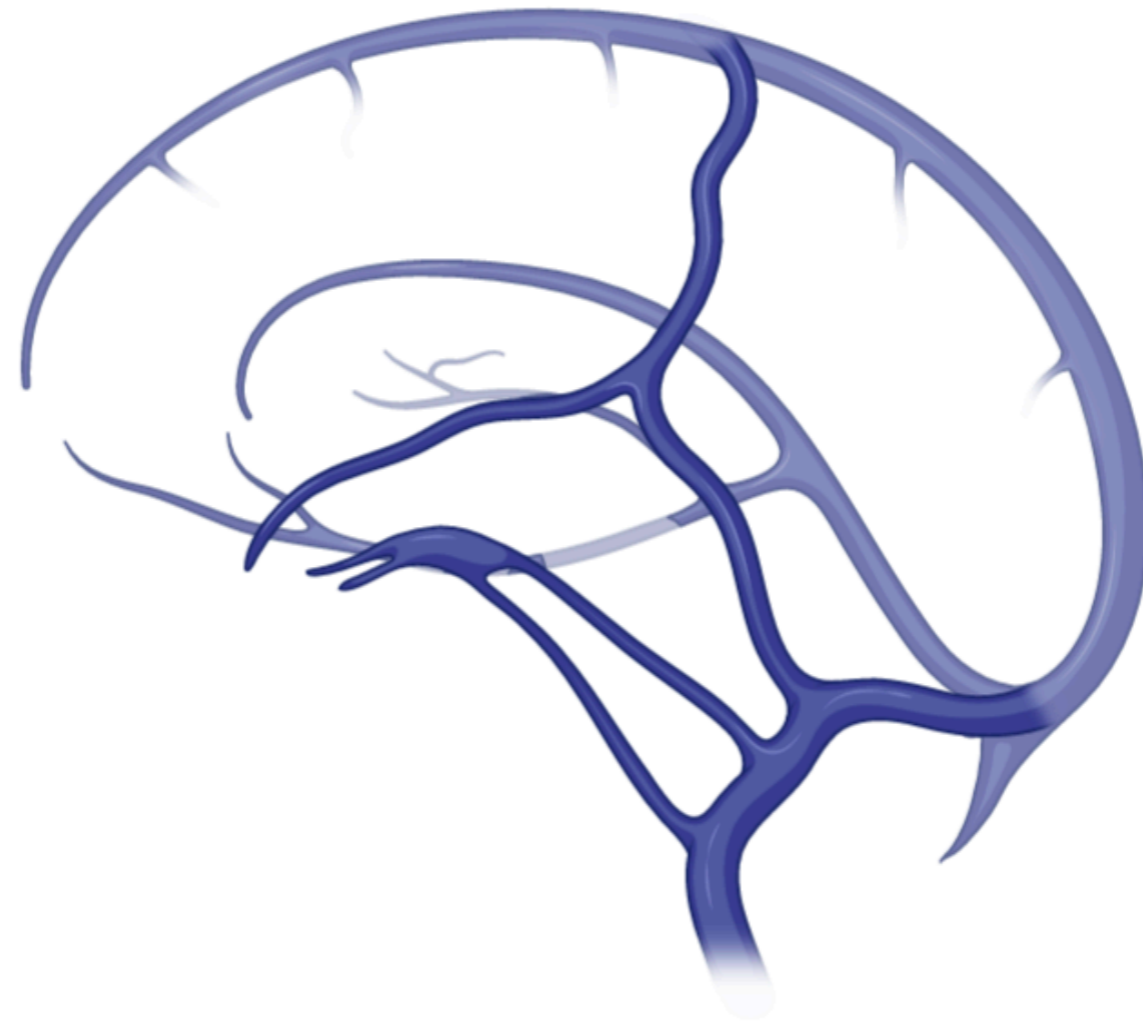

Capacitif



Libérer les jugulaires !!

Rappel d'anatomie

DSC :

40% pour chaque A. carotidienne

20% pour le tronc basilaire

**A. carotide interne
x2**

**A. vertébrale
x2**

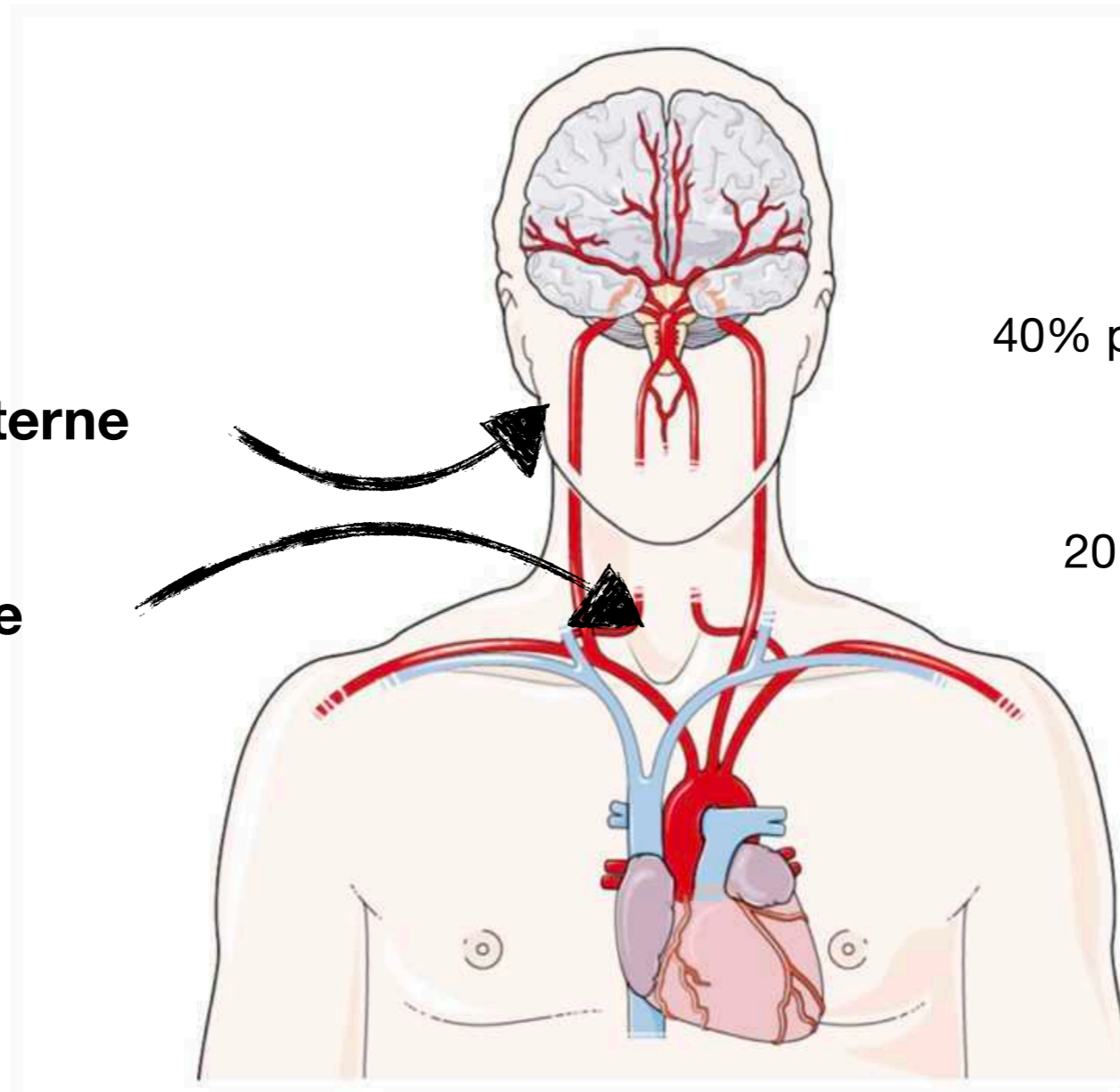

Rappel d'anatomie

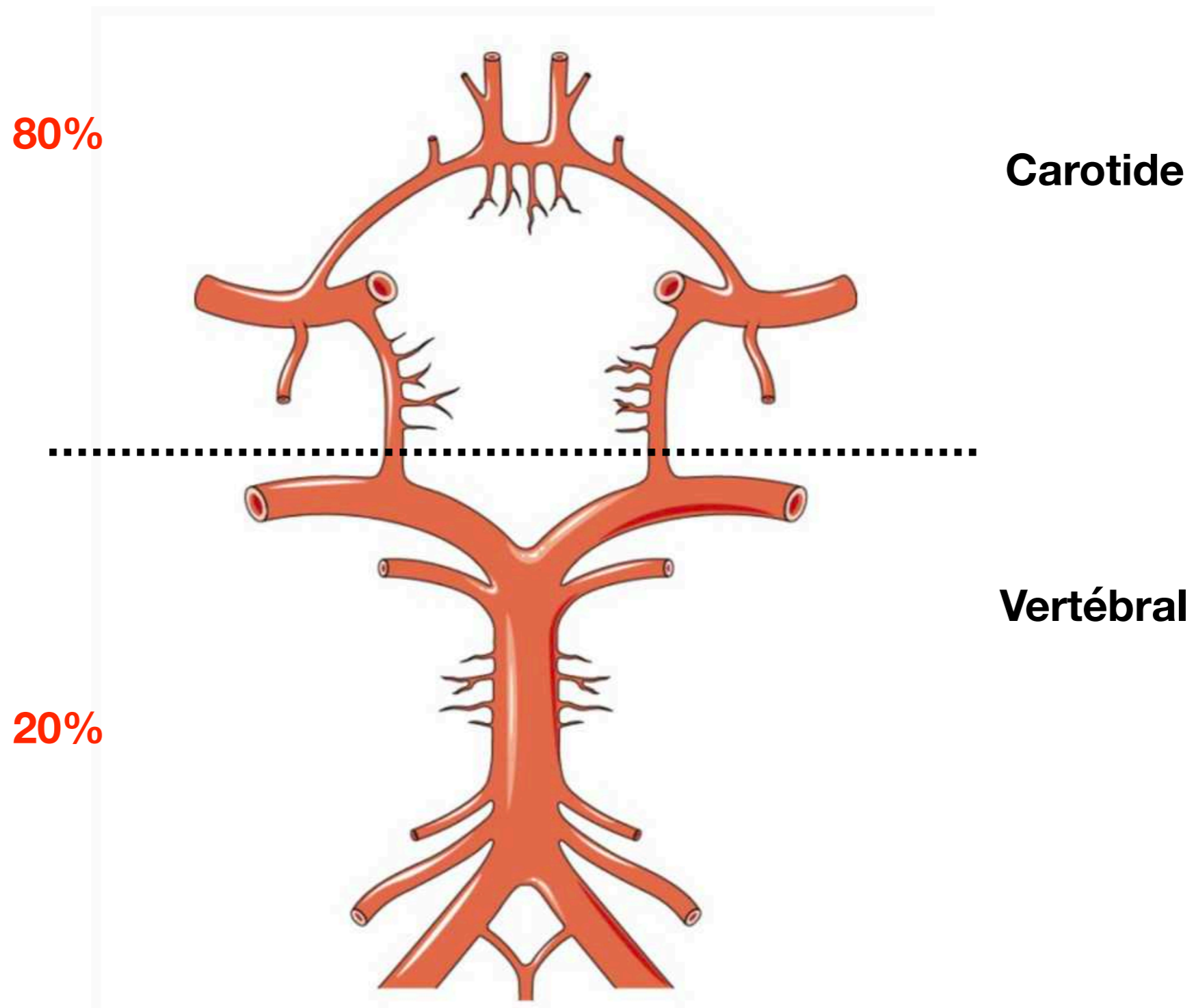

Rappel d'anatomie

Rôle du polygone ?

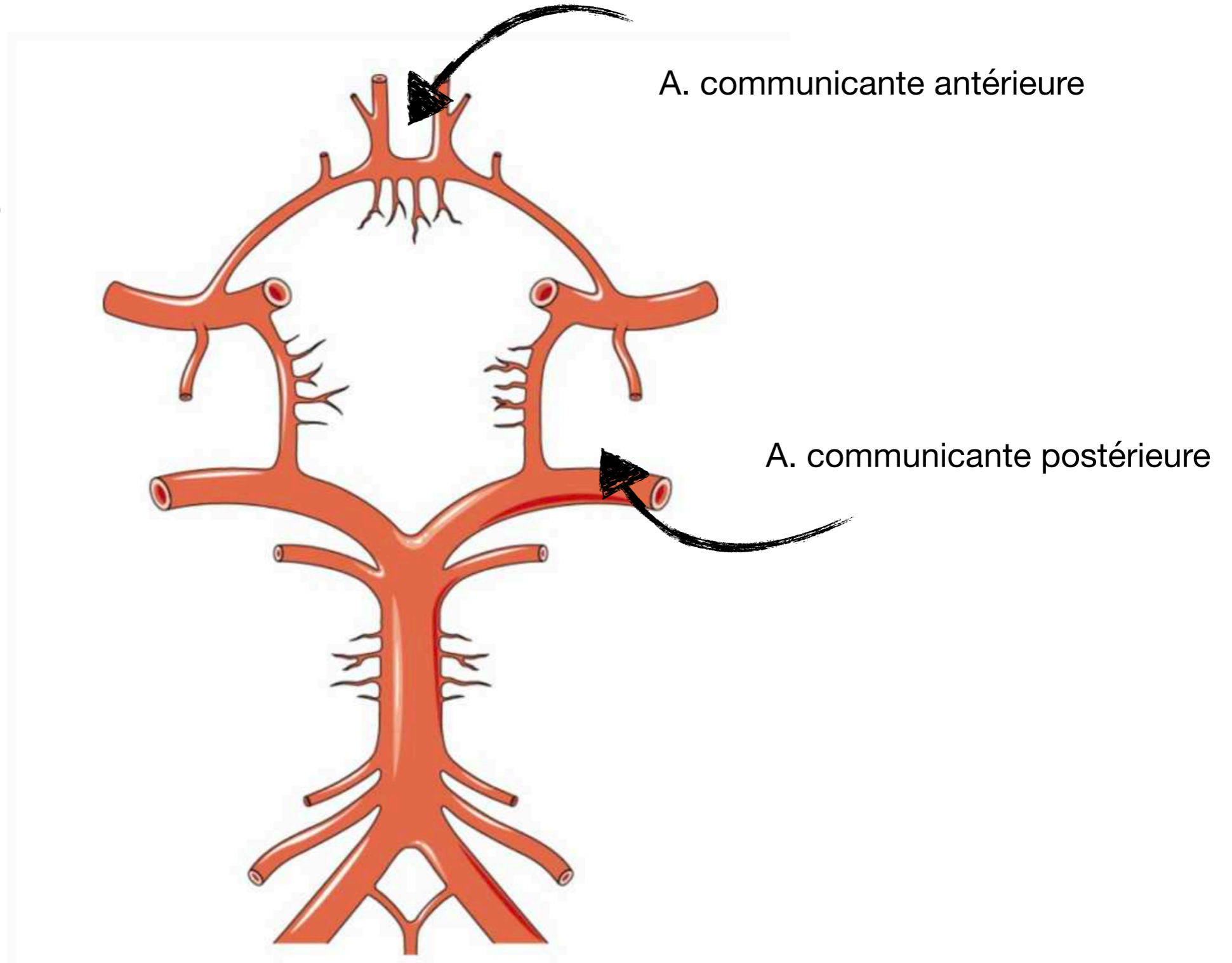

Rappel d'anatomie

Rôle du polygone ?

Diminuer le risque d'AVC en cas d'occlusion carotidienne ou vertébrale unilatérale

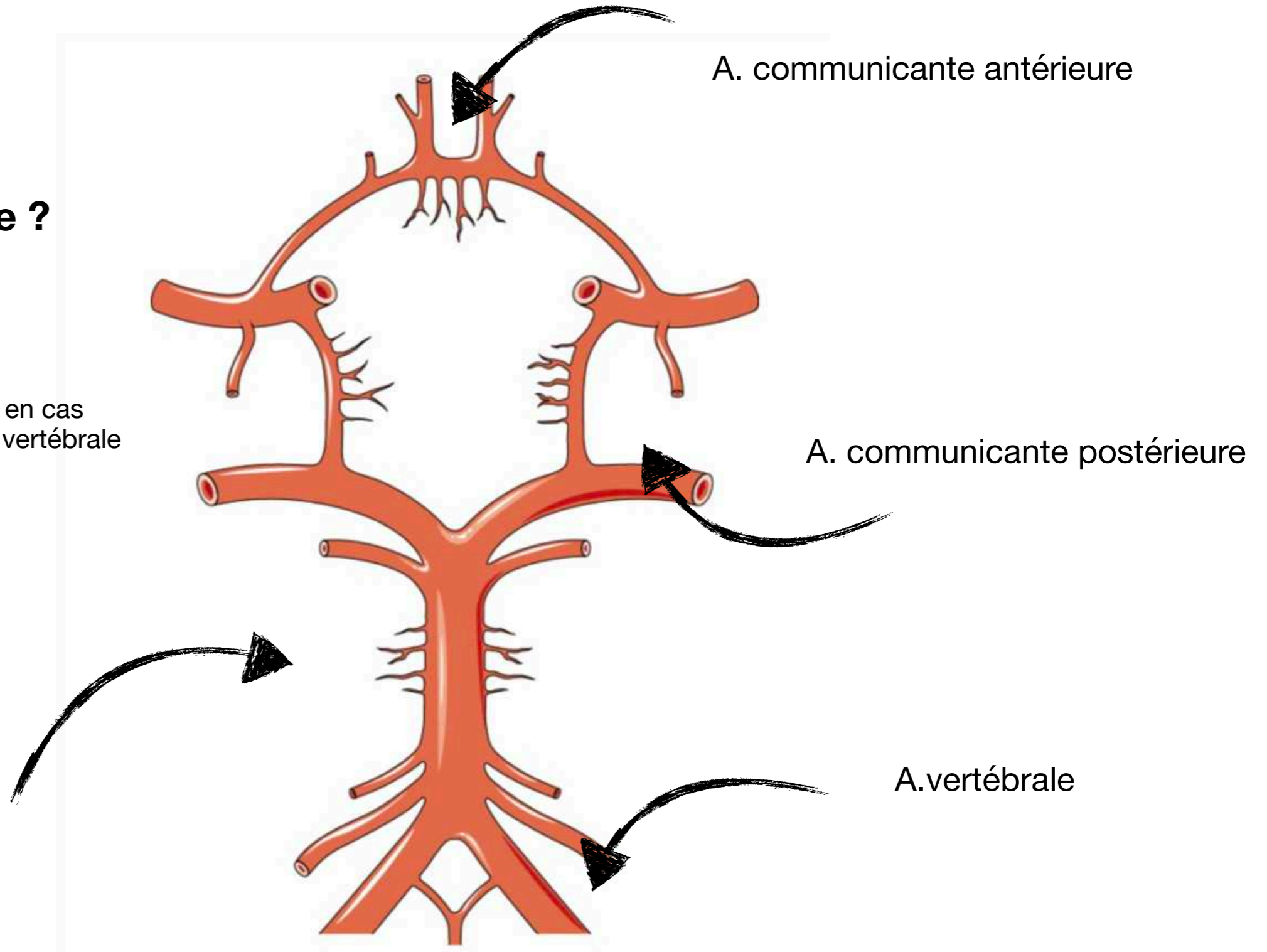

Rappel d'anatomie

Collatérales du Polygone
sont terminales



Au delà du polygone,
aucune suppléance vasculaire

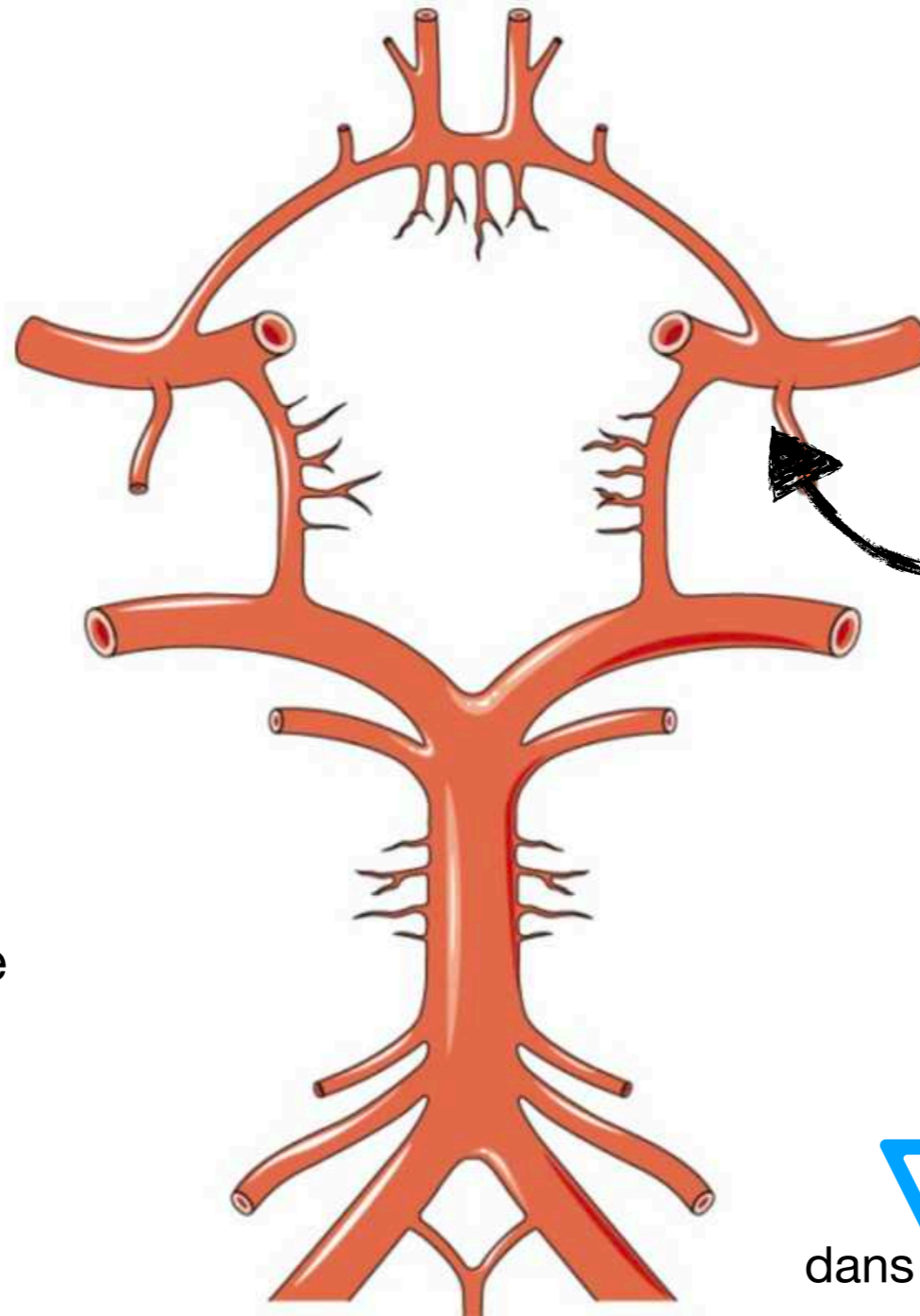

A. Sylvienne

**70% du Débit
des ACI**

 Fonctionnel et complet
dans 20-50% de la population générale

Débit sanguin cérébral

Définition

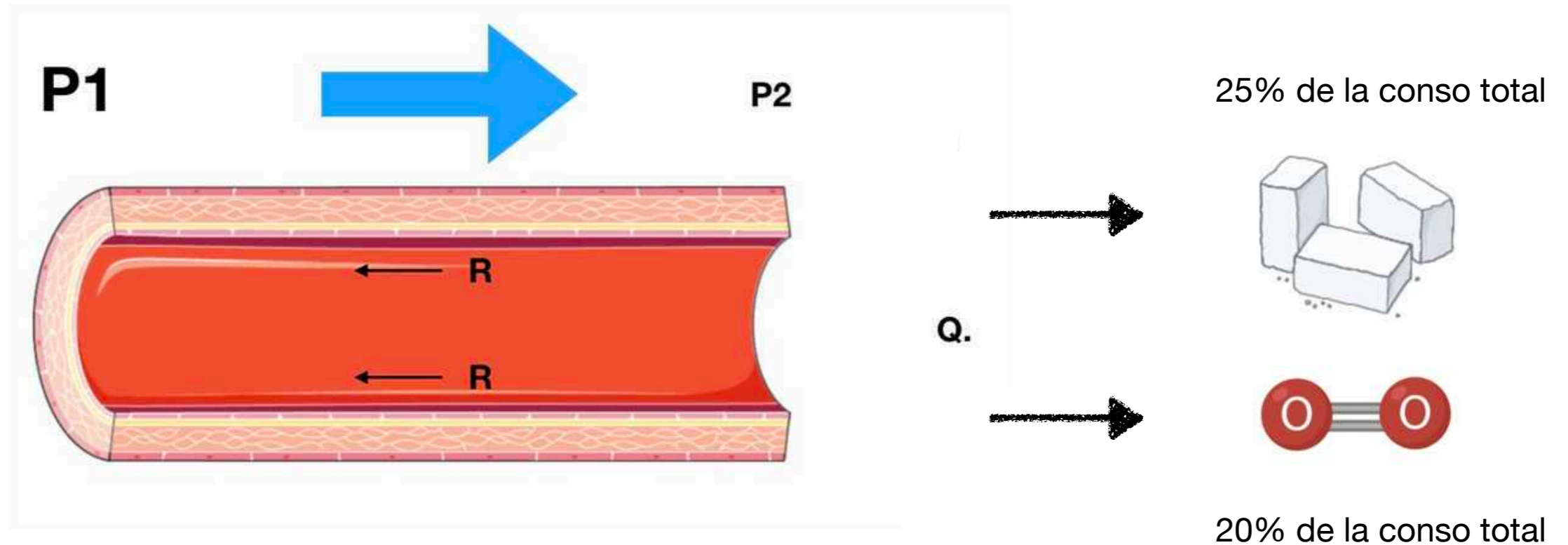

Loi d'Ohm



$$\text{DSC} = \text{Delta P} / \text{RVCérébrale}$$

DSC = 50-60 mL/min/100g parenchyme cérébral

Débit sanguin cérébral

Déterminants

PaCO₂

PaO₂

PPC

Couplage débit-métabolisme

Autorégulation cérébrale

Hématocrite

Résistances vx

Température

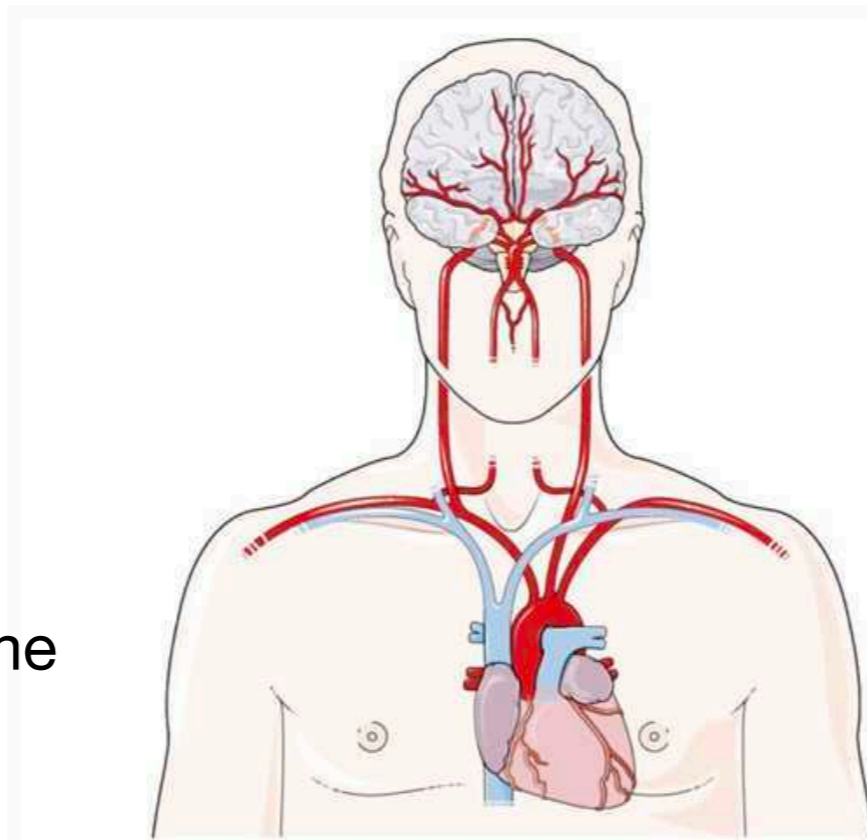

Débit sanguin cérébral

Couplage débit-métabolisme

Métabolisme :
consommation

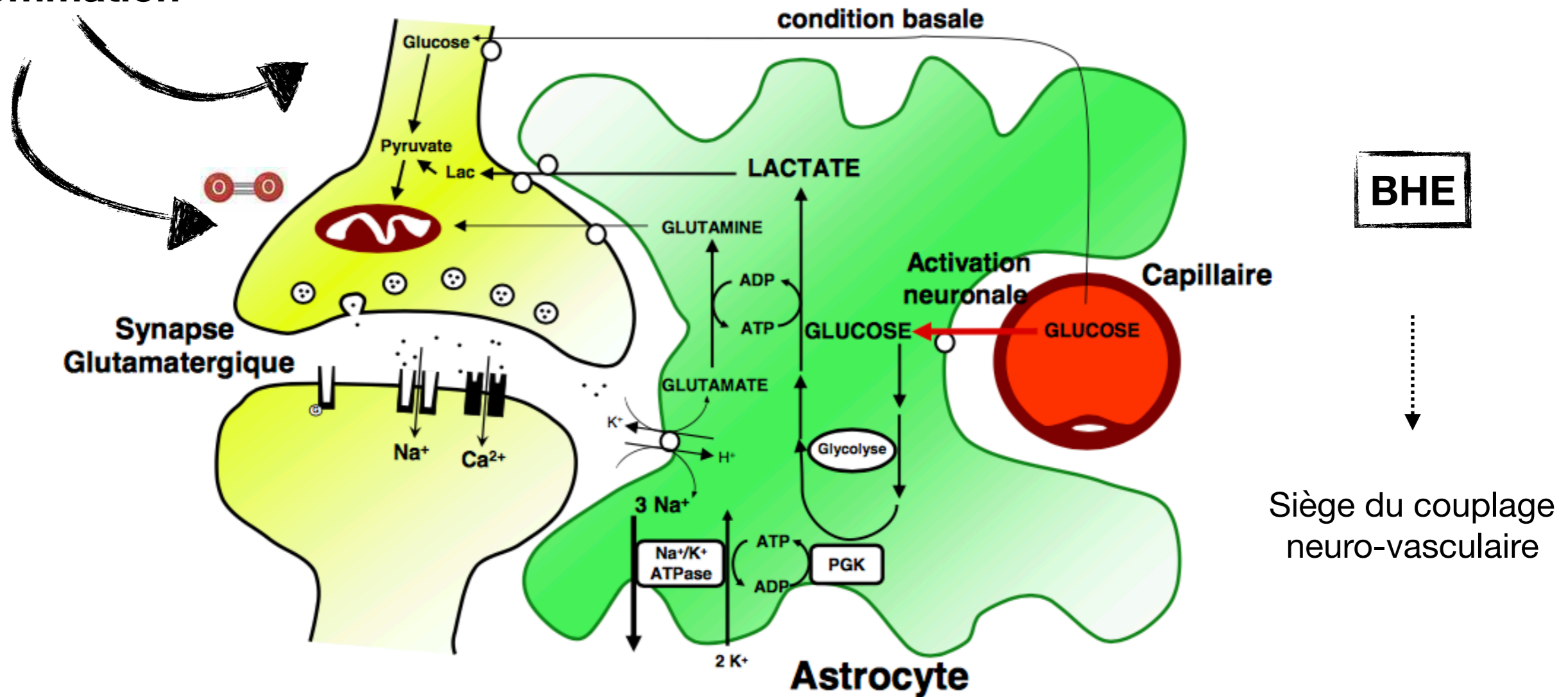

Quand le métabolisme (CMR_{O2} ou CMR_{Glu}) diminue, alors le DSC diminue

Débit sanguin cérébral

Autorégulation cérébrale

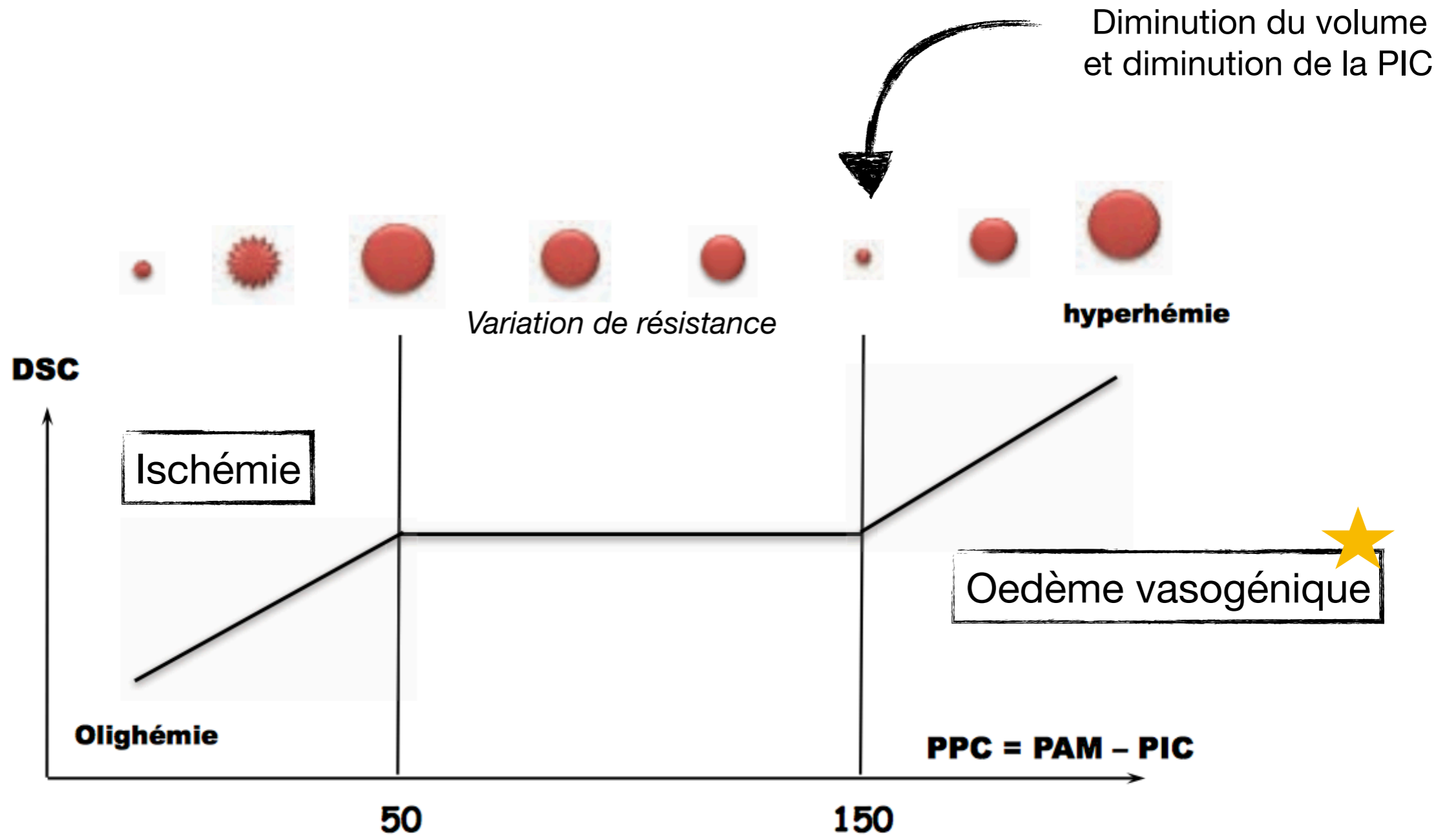

Doit se déterminer au lit du patient

Relation débit/pression/volume

Cascade de Rosner

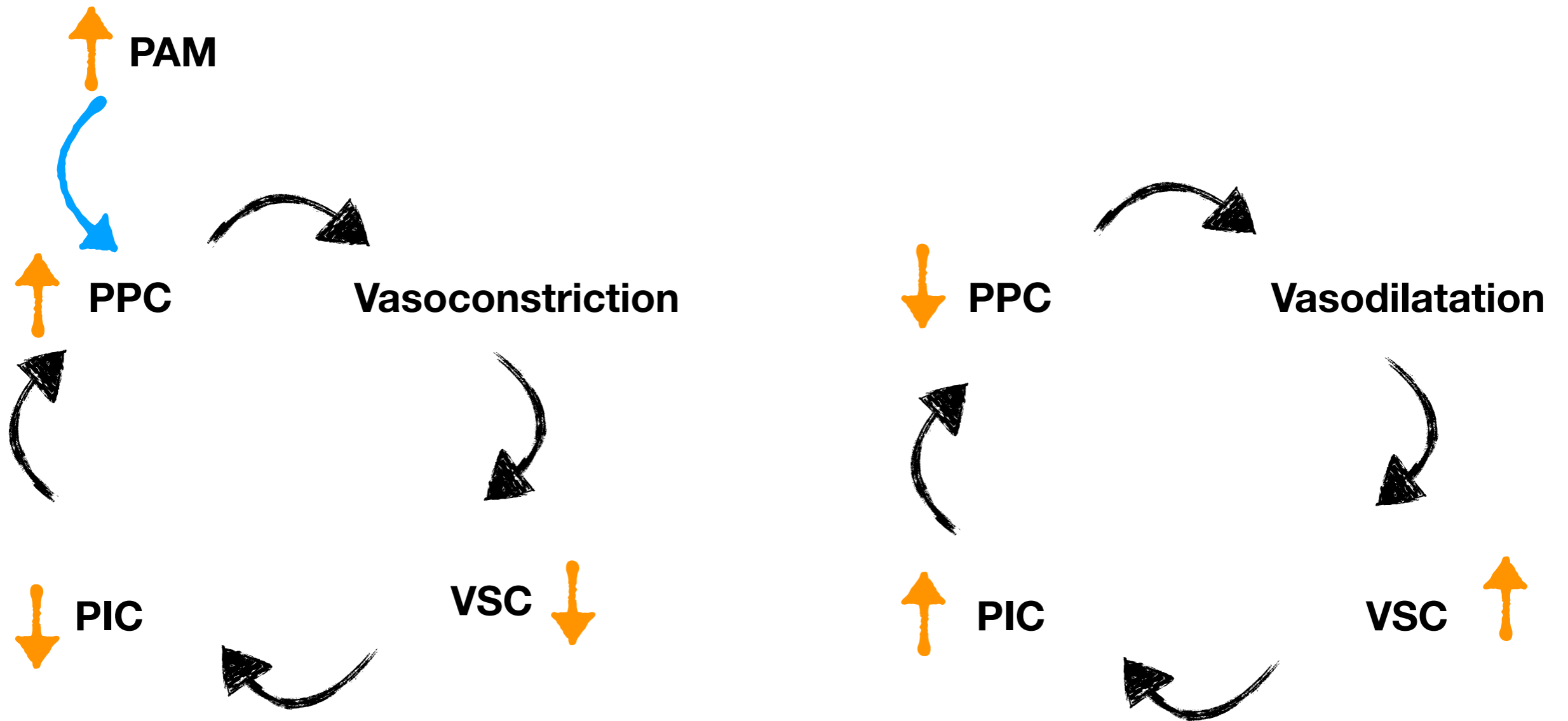

Oedème★

BHE intacte

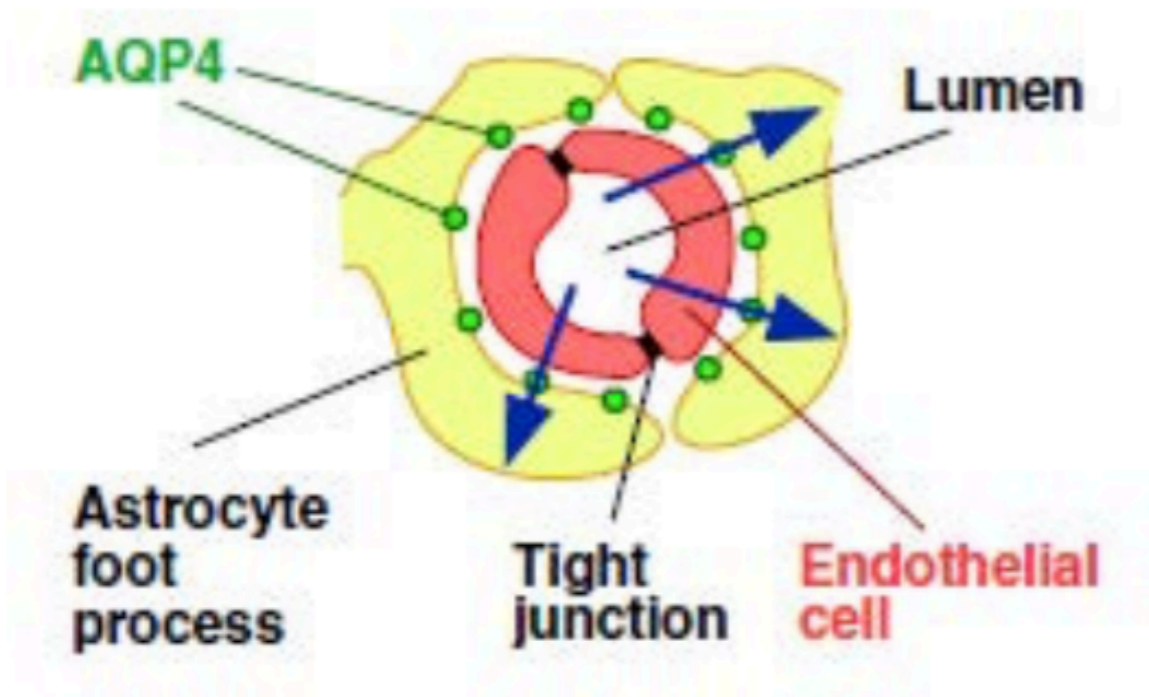

Cytotoxique

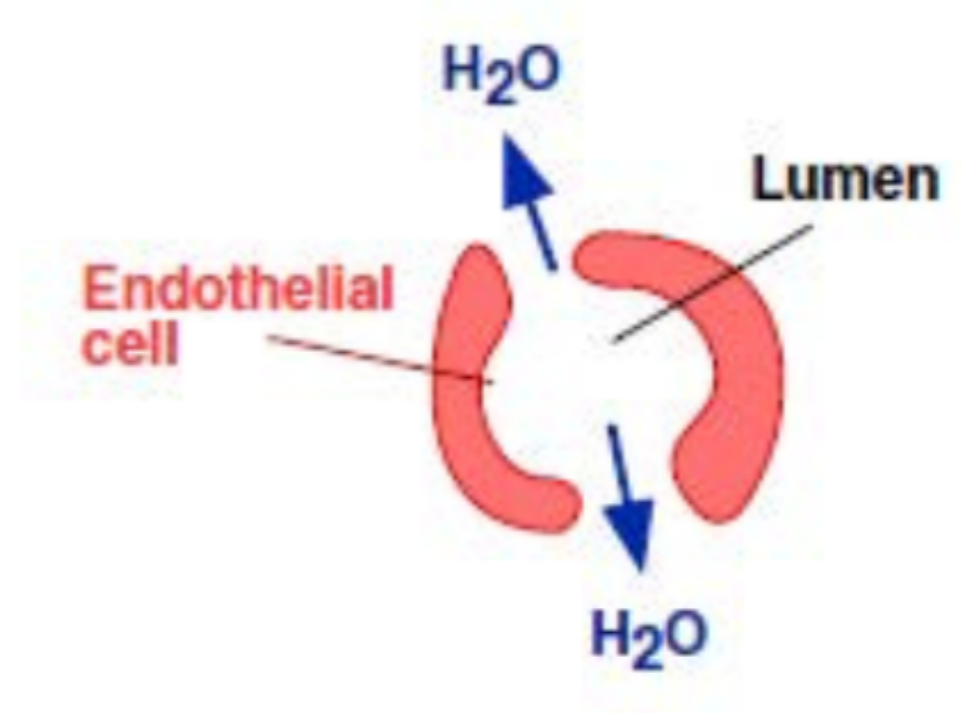

Vasogénique

Conséquence de l'oedème

Courbe de Langfitt

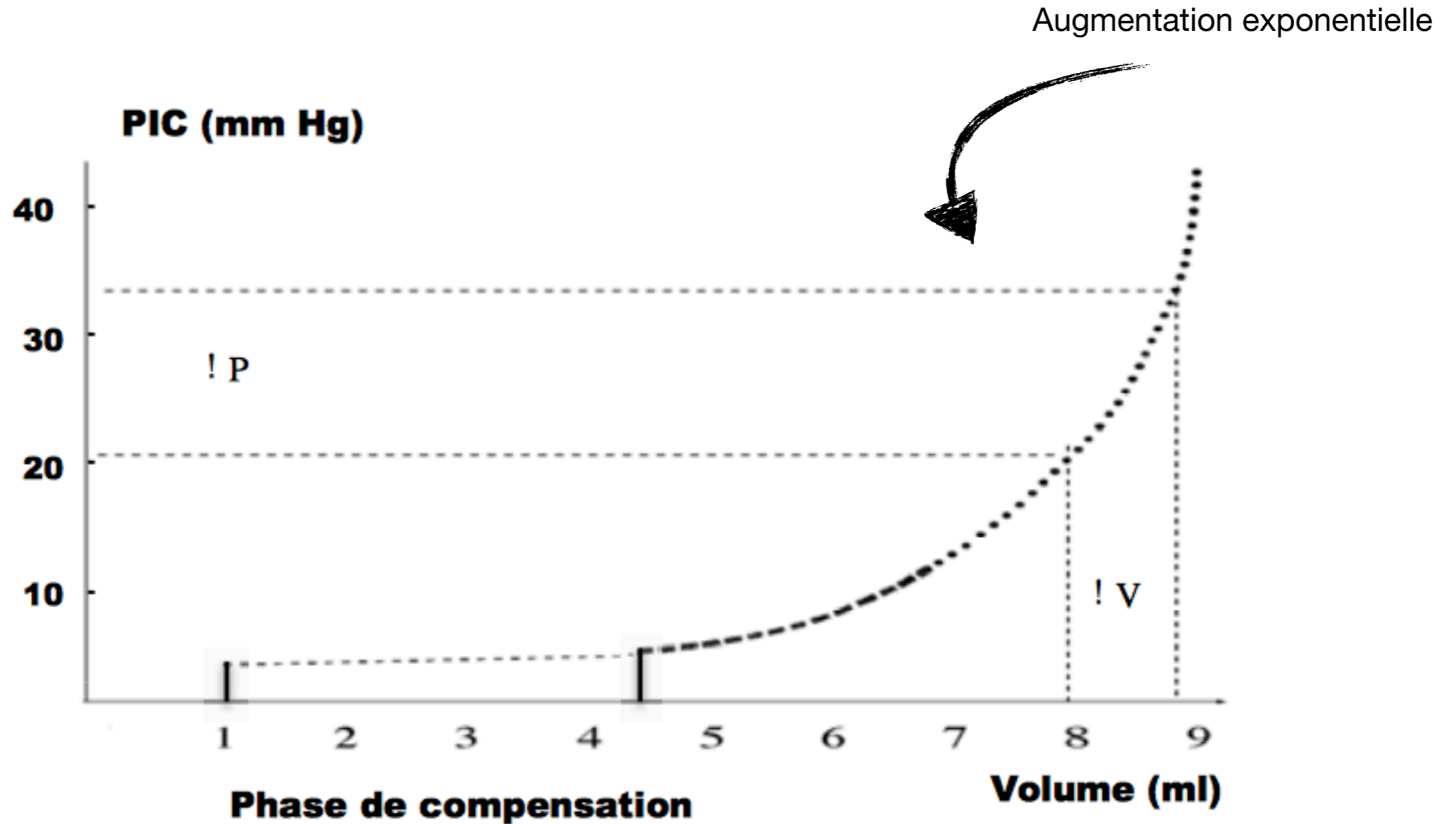

Débit sanguin cérébral

Vasoréactivité au CO₂

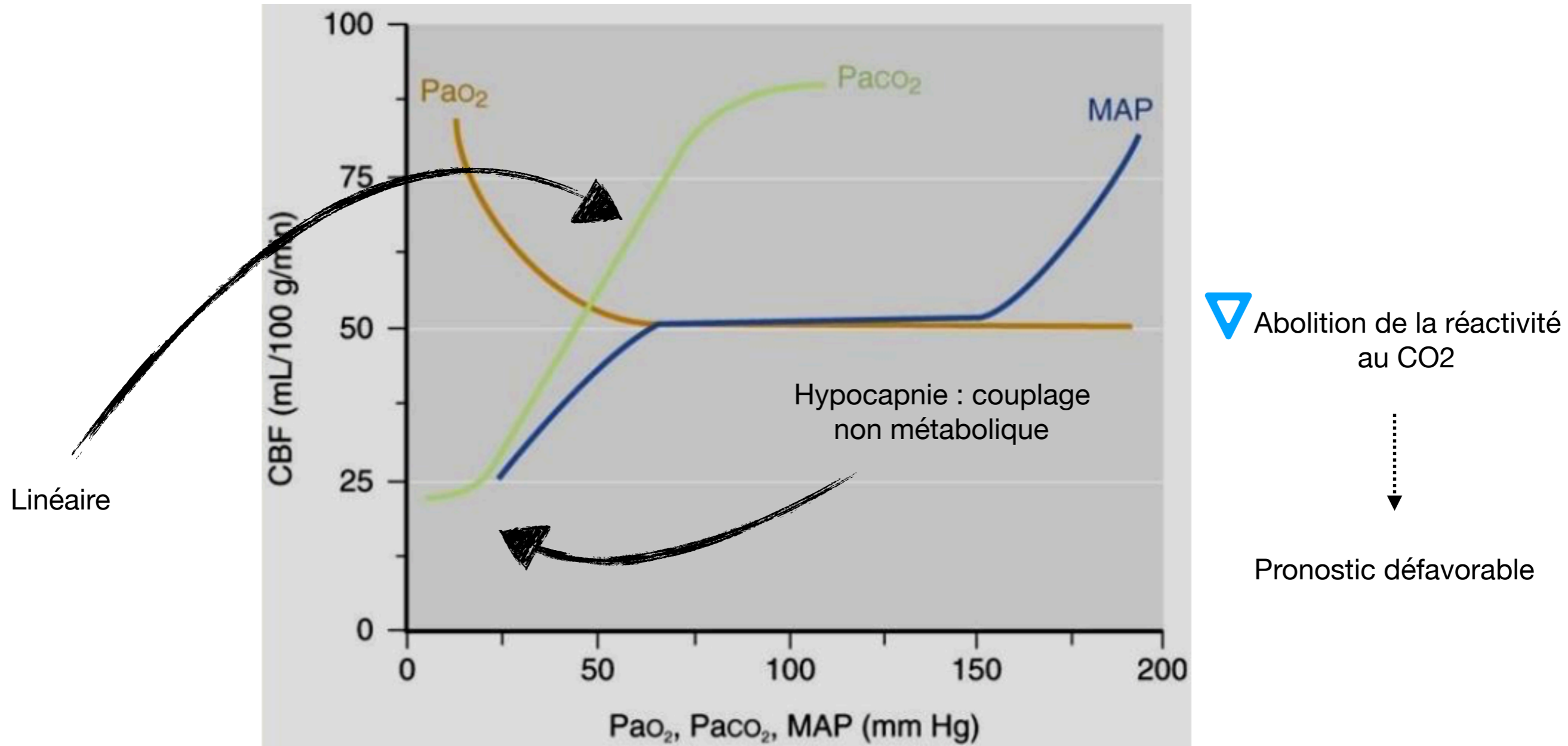

CO₂ raccourcit le plateau d'autorégulation

Débit sanguin cérébral

Rôle de la PaO₂

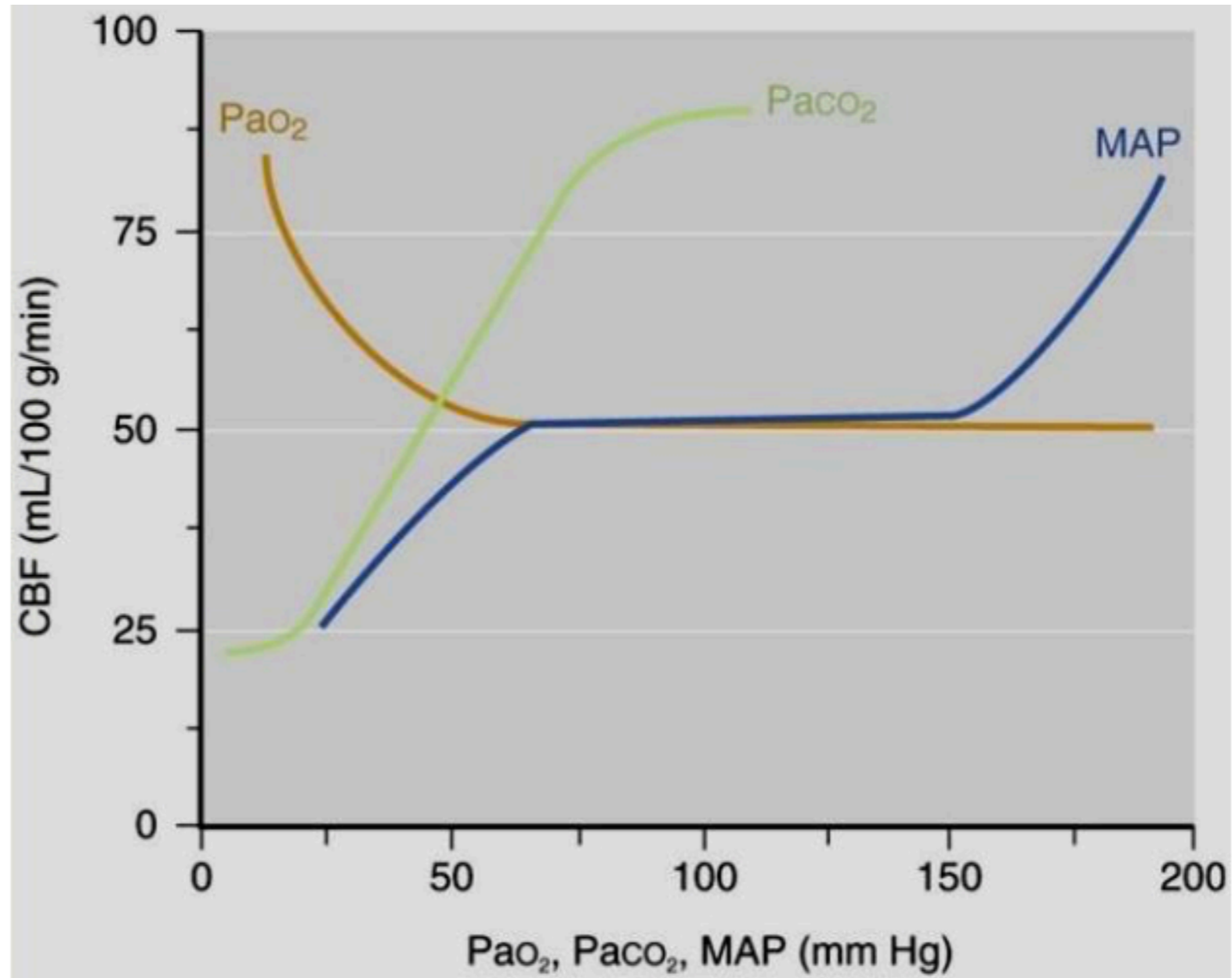

Débit sanguin cérébral

Rôle de la température - hématoците

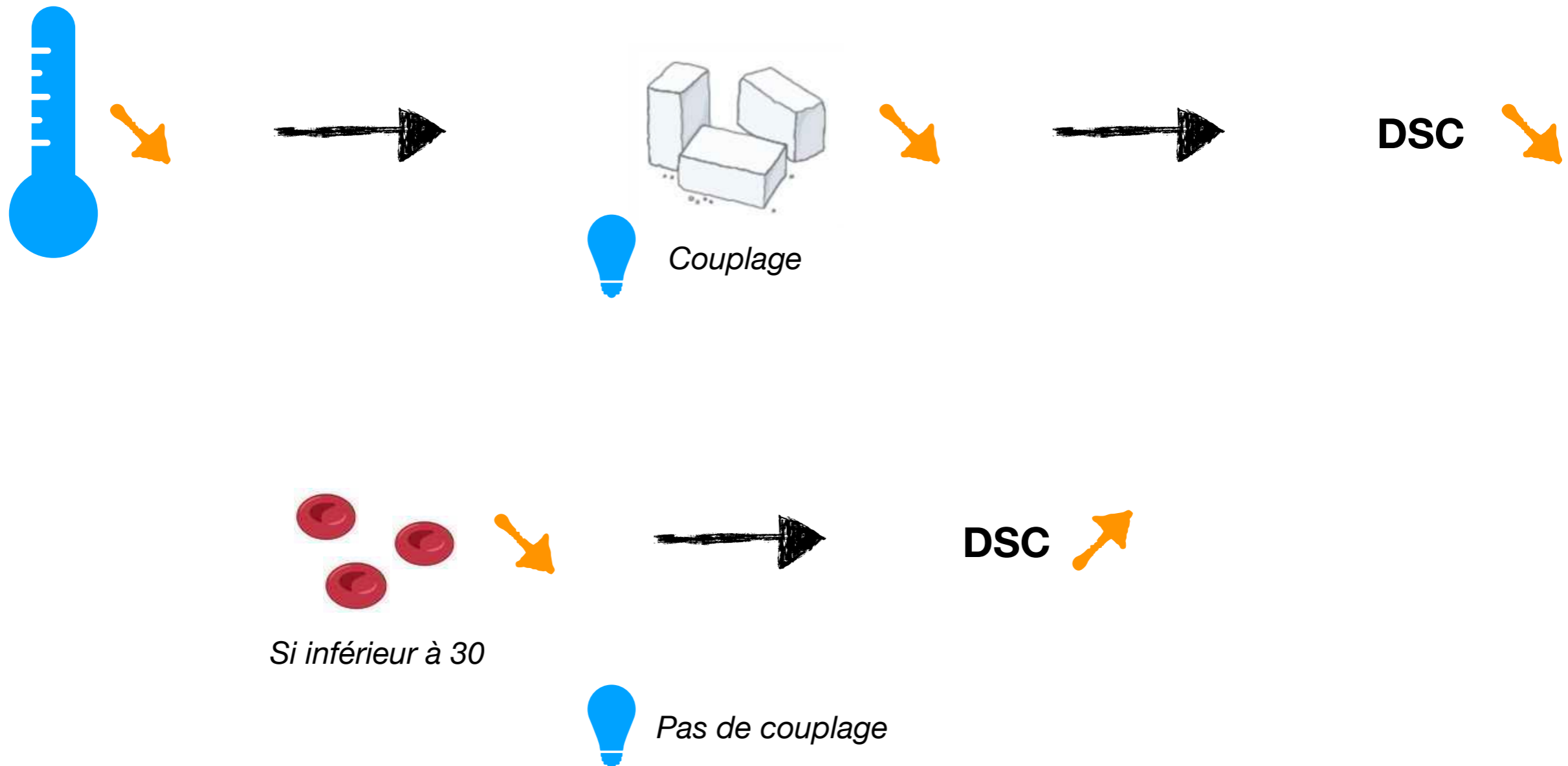

Si inférieur à 30

TC : seuil transfusionnel à 7g/dL

Débit sanguin cérébral au cours du TC

Hyperhémie - oedème vasogénique
Sans augmentation des besoins métaboliques

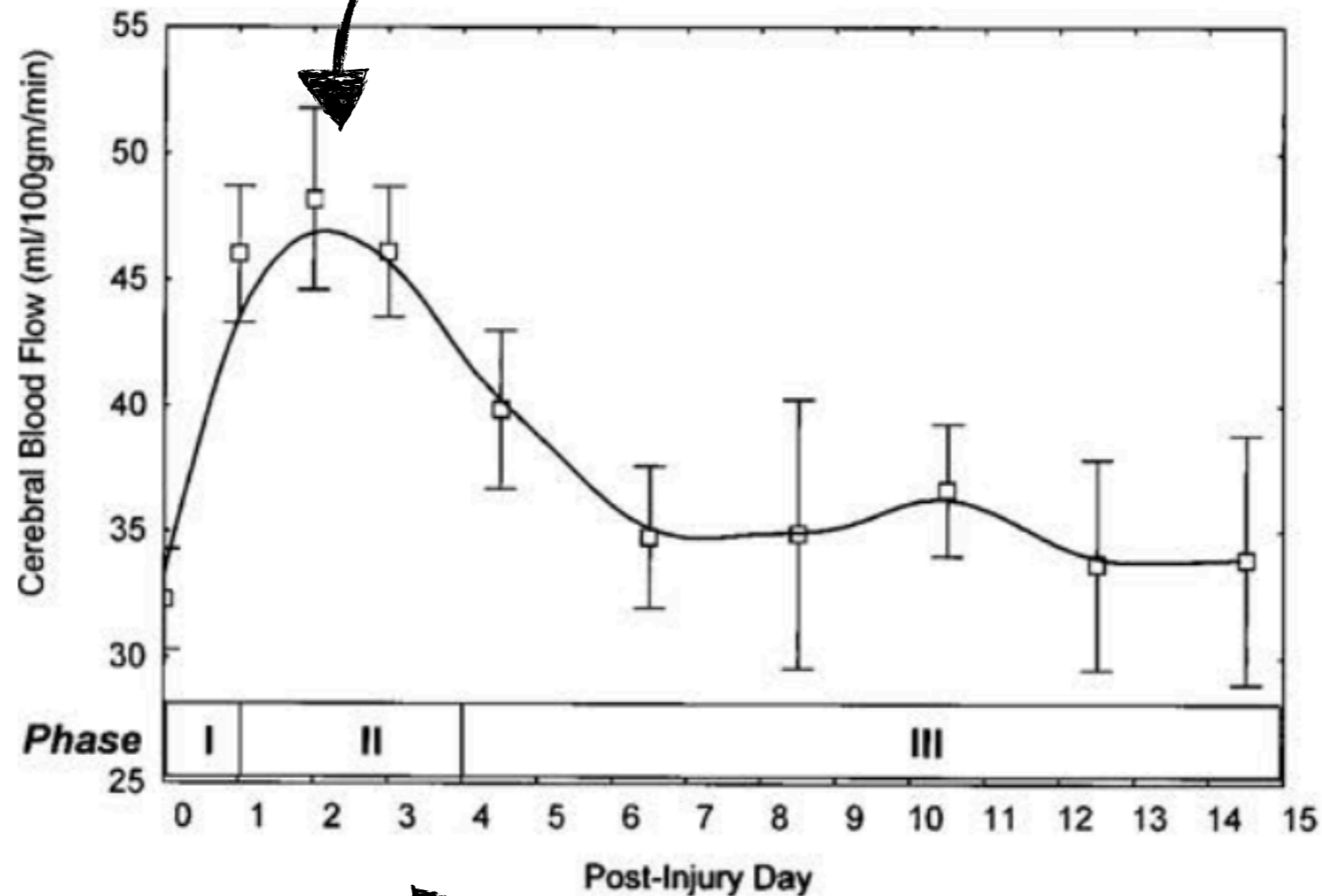

J3

Prévention de l'oedème post-TC

Concept de Lund

Rupture de la BHE
Perte de l'autorégulation

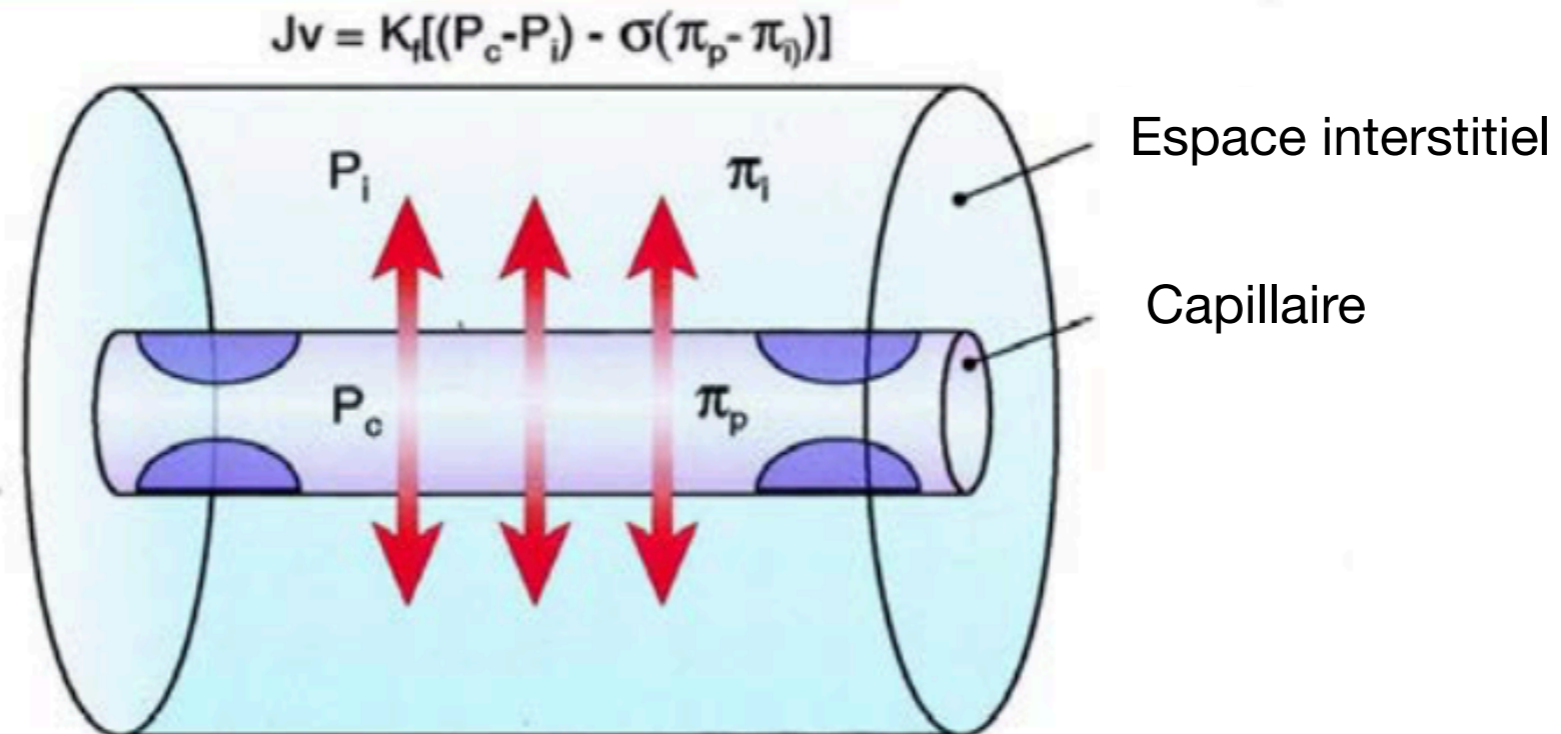

Remplissage déraisonnable est délétère pour le cerveau

Apport du doppler trans-crânién dans le traumatisé crânién

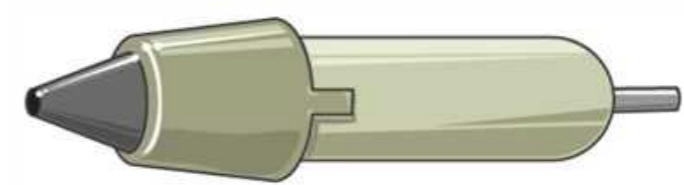
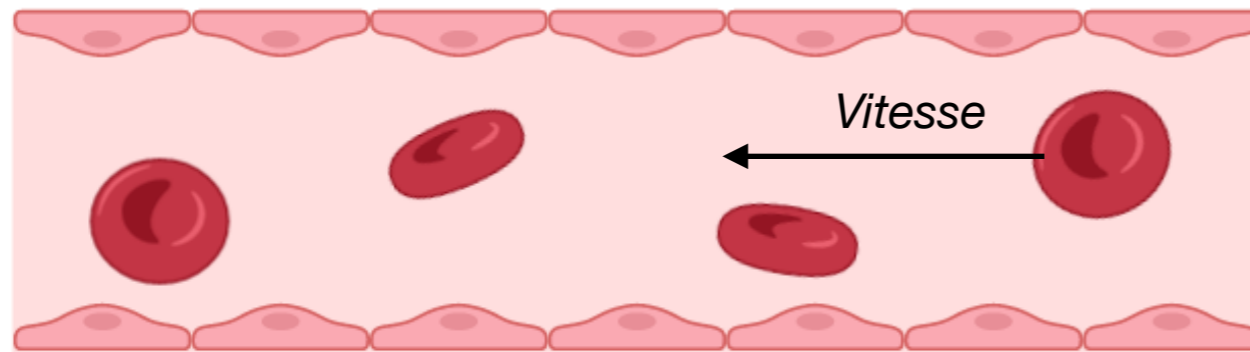

➔ Indirectement le DSC

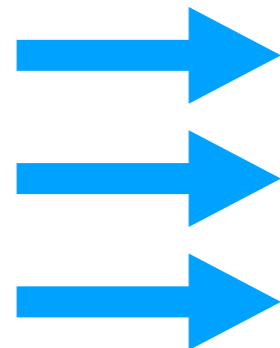

Dans le TC, but d'identifier le bas débit cérébral

Ou identifier le passage en EME

Et au cours de la PEC, trouver la PPC optimale et réactivité hypercapnie

Principe de l'effet doppler - relativité restreinte

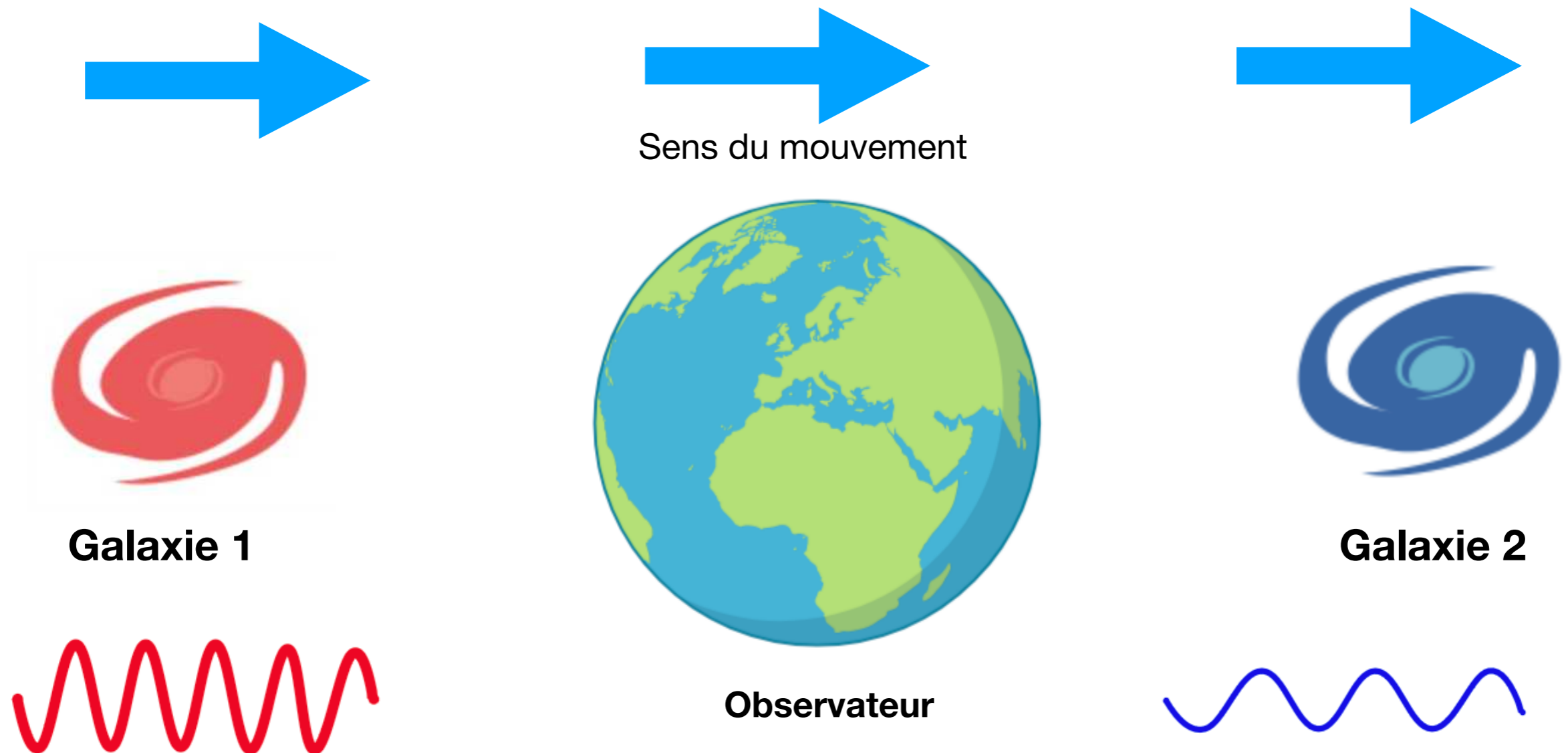

Lumière qui se propage dans le vide

DTC et bas débit cérébral

Situation physiologique

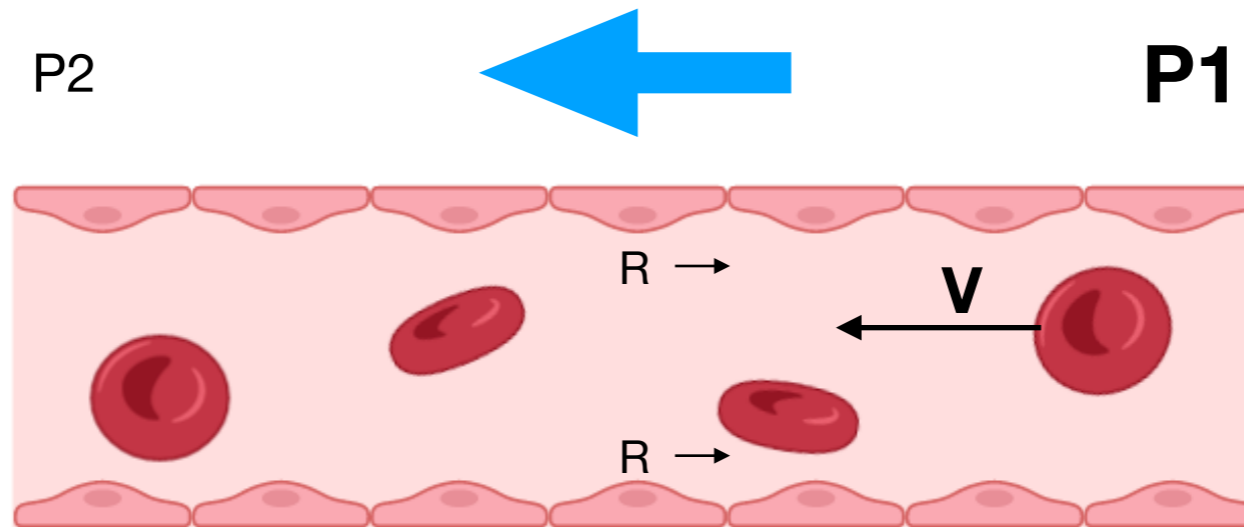

$$\text{DSC} = \text{Delta P} / \text{RVCérébrale}$$

Situation pathologique

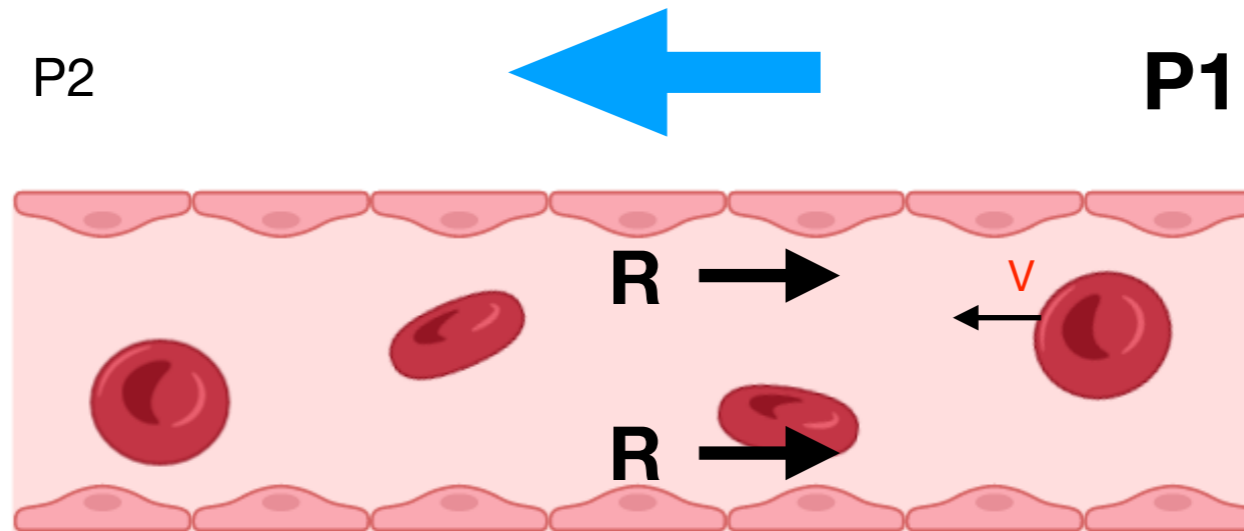

Soit écrasement extrinsèque

Soit vasoconstriction :
Hypotension
Hypocapnie

$$\downarrow \text{DSC} = \text{Delta P} / \text{RVCérébrale} \uparrow$$



DTC et bas débit cérébral

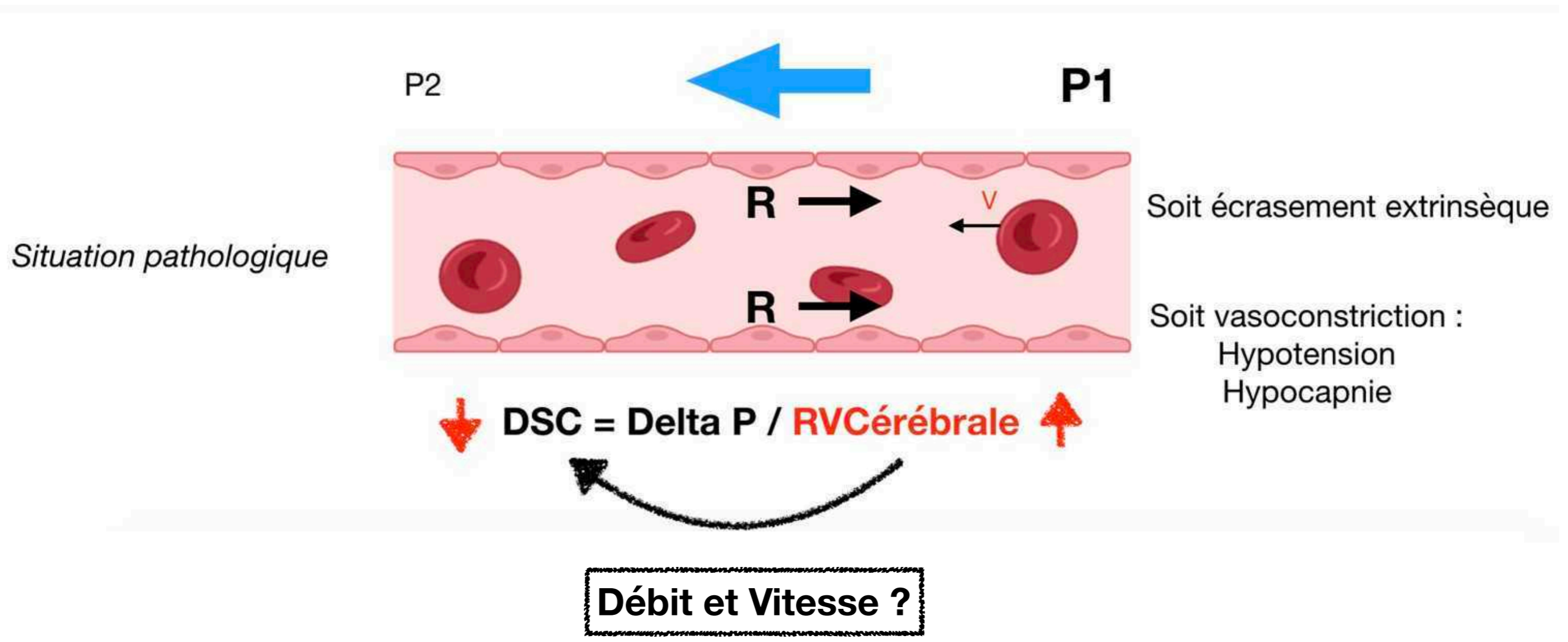

DTC et bas débit cérébral

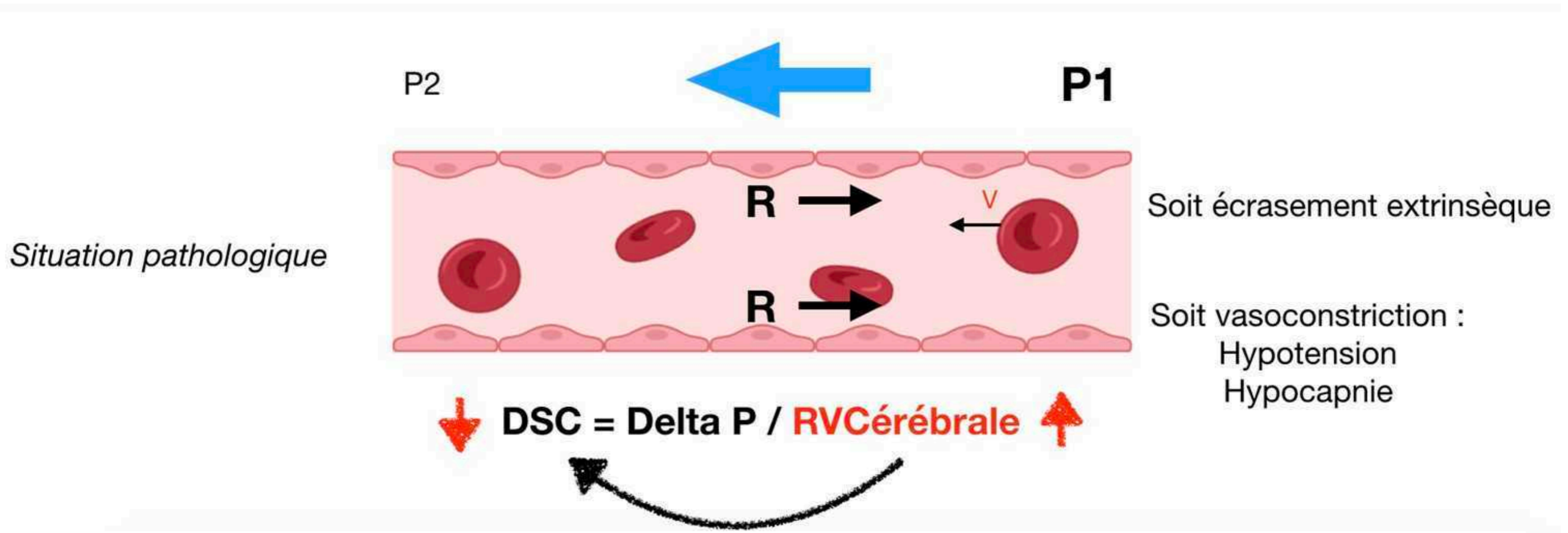

Débit et Vitesse ?



Loi de Poiseuille

Dans un tube

$$v_{\max} = \frac{R^2}{4\eta}$$

Rayon ↓

Viscosité

Ou plus simplement ; $Q = \text{Vitesse} \times \text{Surface de section}$

DTC et bas débit cérébral

Déchocage du traumatisé crânien en SSPI

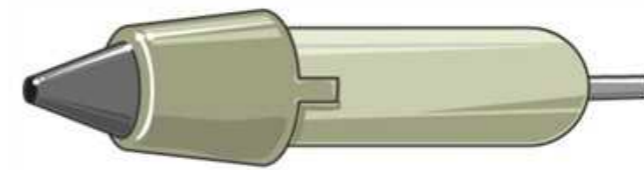
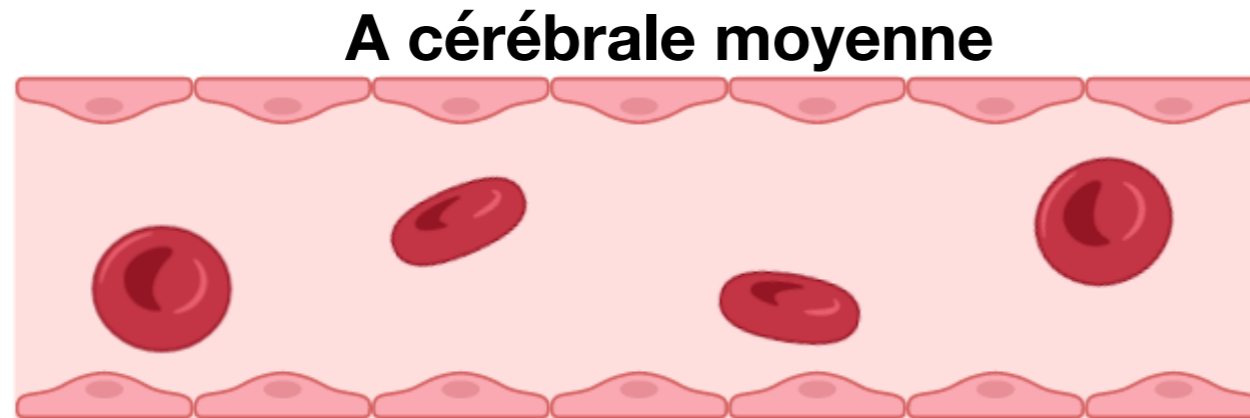

Angle d'insonation ∂

Vitesse systolique
Vitesse diastolique
Vitesse moyenne

Index de pulsativité

$$IP = \cancel{\text{Cos } \partial} \times (Vs - Vd) / \cancel{\text{Cos } \partial} \times Vm$$

Indépendant de l'angle d'insonation

0 à 1

$$V_{\text{mesurée}} = \text{Cos } \partial \times V_{\text{réelle}}$$

Angle proche de 0
Alors $\text{Cos } \partial = 1$



Jamais de sur-estimation
Uniquement des sous-estimations si angle ouvert

DTC et bas débit cérébral

Résultats

Mesurées

Vitesse systolique
Vitesse diastolique
Vitesse moyenne → **ASC**

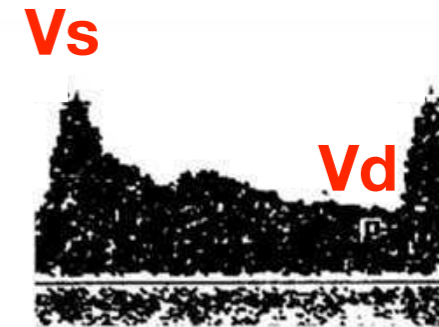

Calculée

Index de pulsativité
Index de résistivité → *Quantification sténose artérielle*
Peu utile

Interprétation des résultats

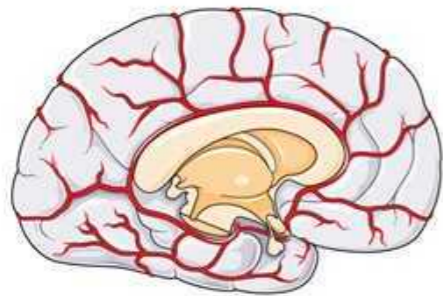

→ Résistance basse → Donc si la PIC ↑ → **Vd ↓ <20cm/sec**

Perfusé en systole et en diastole

+ Index de pulsativité > 1,4

DTC et limite de l'interprétation

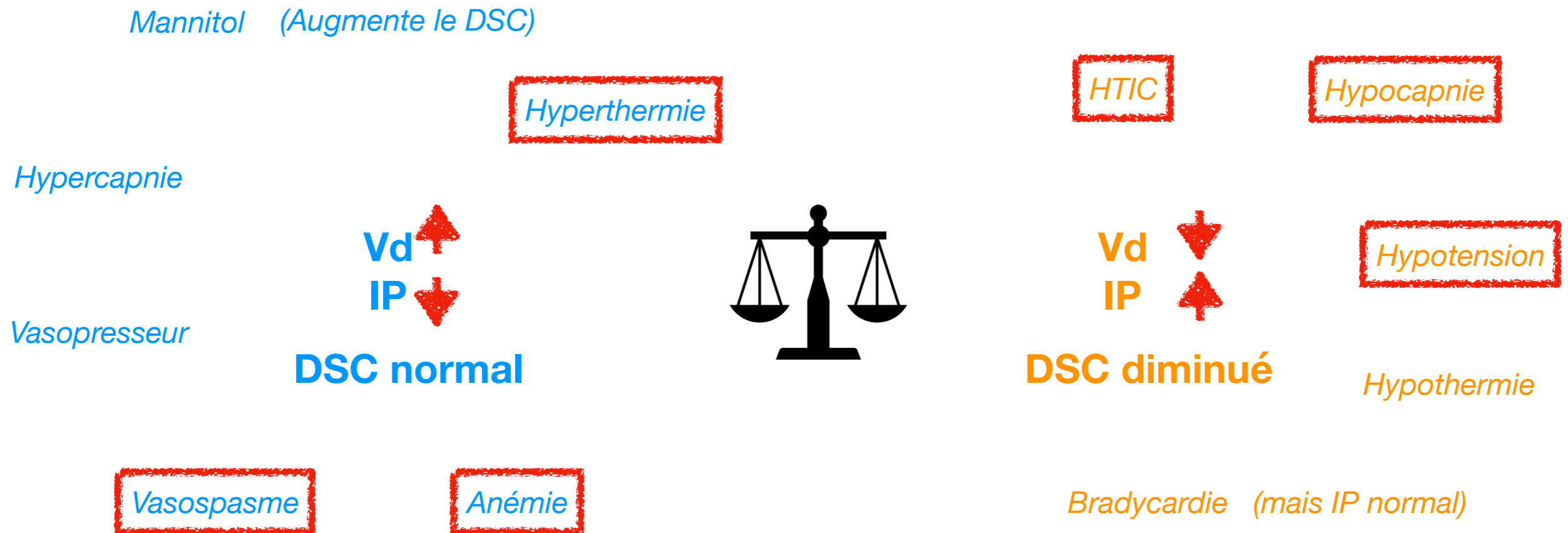

Valeurs à prendre en compte sur la feuille des DTC

Situation à haut risque de déséquilibre entre apports et métabolisme

D'où l'intérêt d'un monitoring multimodal

DTC et vasospasme

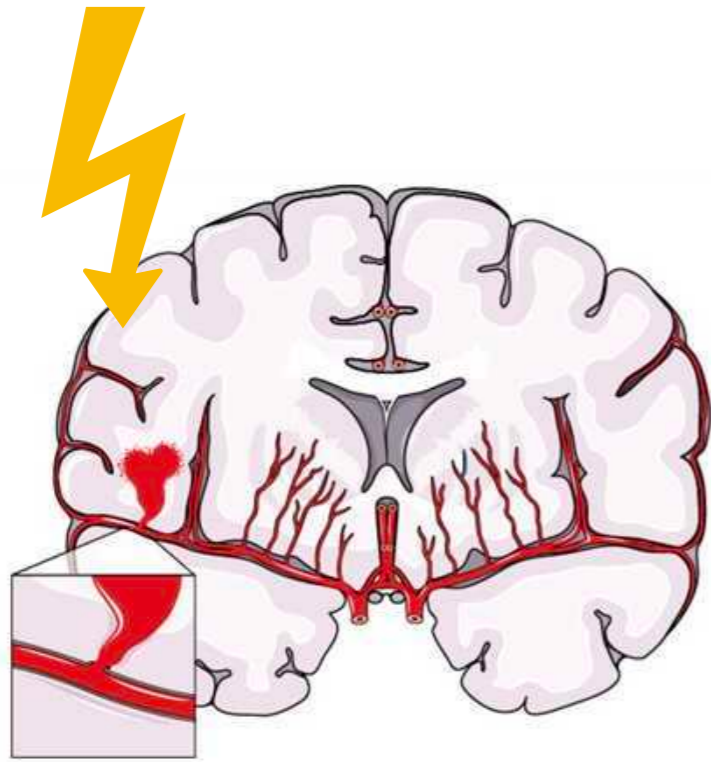

Vasospasme sur HSA traumatique : 1% des traumatisés crâniens

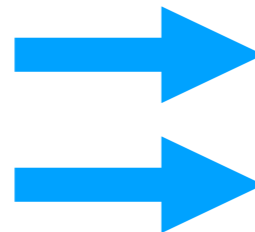

Évènement rare

Mais fausse l'interprétation des DTC

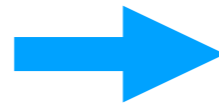
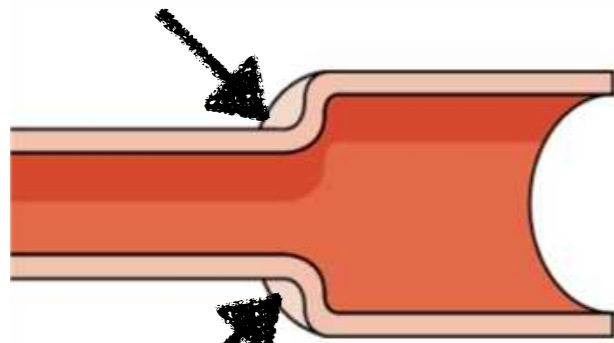

Au DTC

Vd
Vs
Vm

IP n

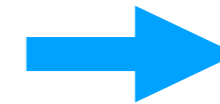



Aval : risque de bas débit

↑ Vitesse = Débit / Surface de section ↓

>120 cm/sec

À J3, hyperhémie du TC

Au DTC

Vd 
Vs 
Vm 

IP **n**



Vasospasme

Indice de Lindegaard

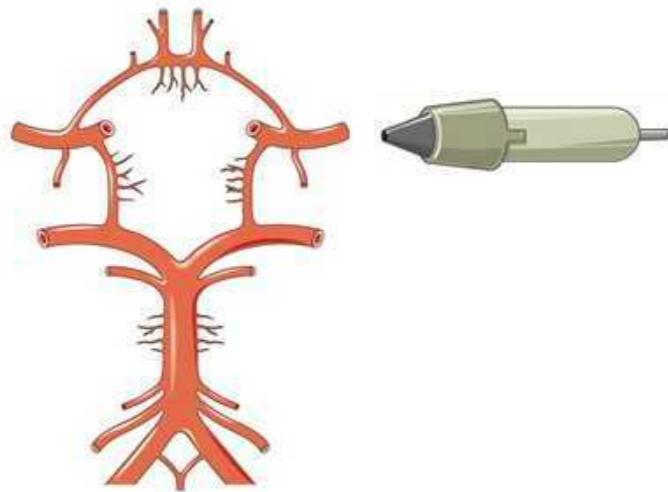

> 3 : Vasospasme

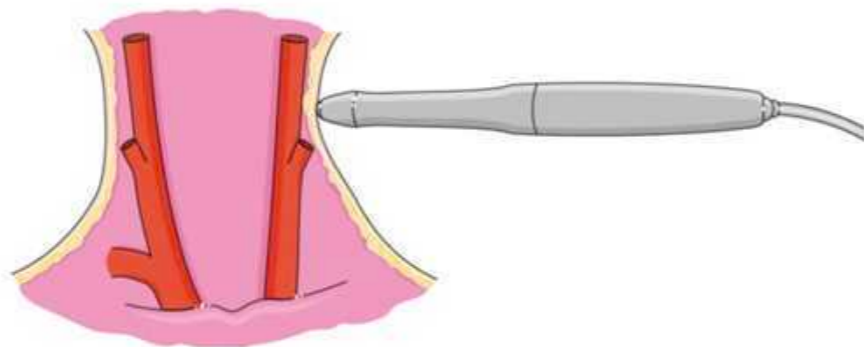

< 3 : Hyperhémie

DTC et dissection carotidienne

DTC sur le flux en aval

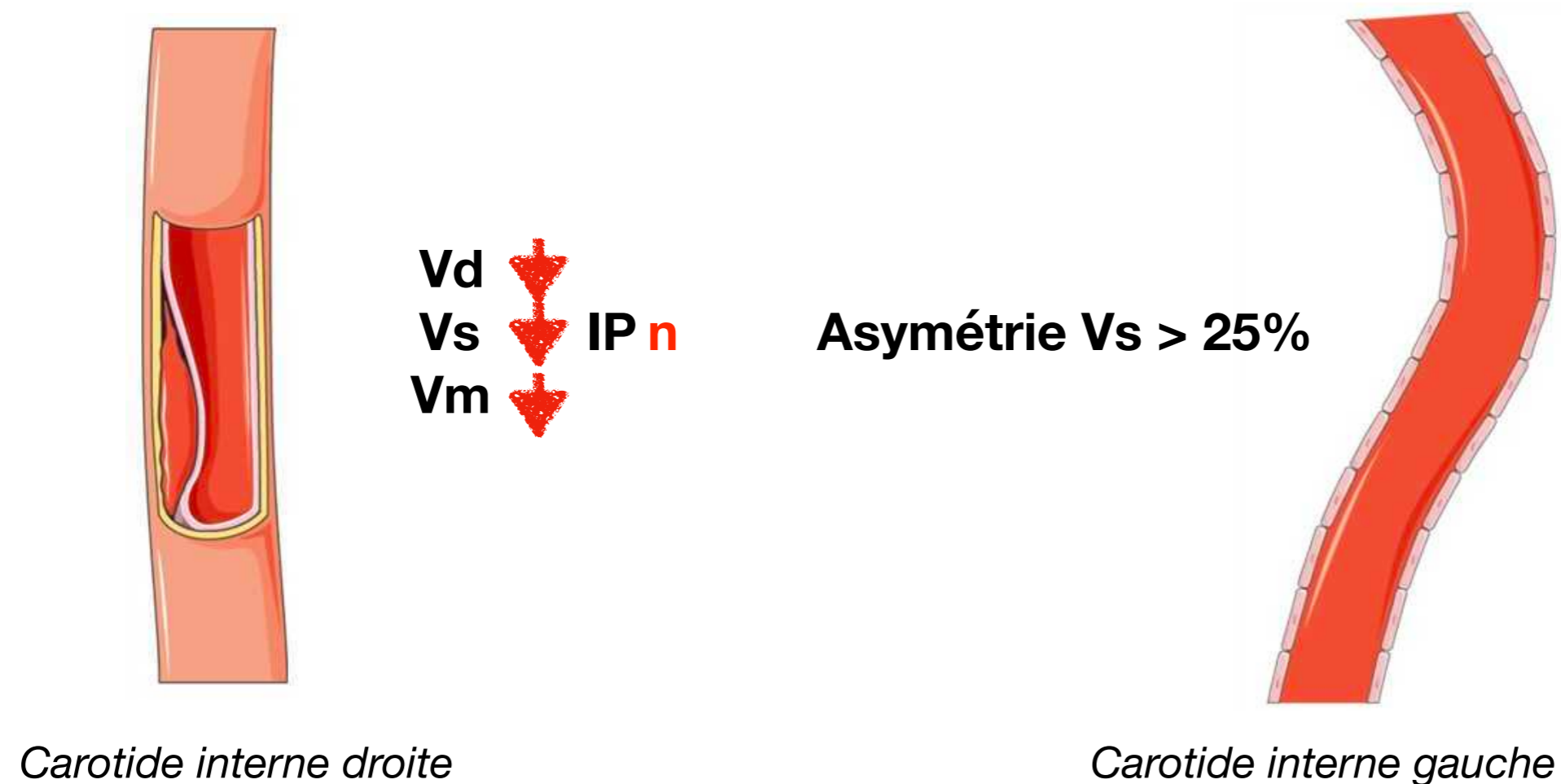

Suspicion de dissection ; gold standard : AngioTDM

DTC et EME

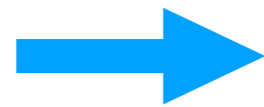
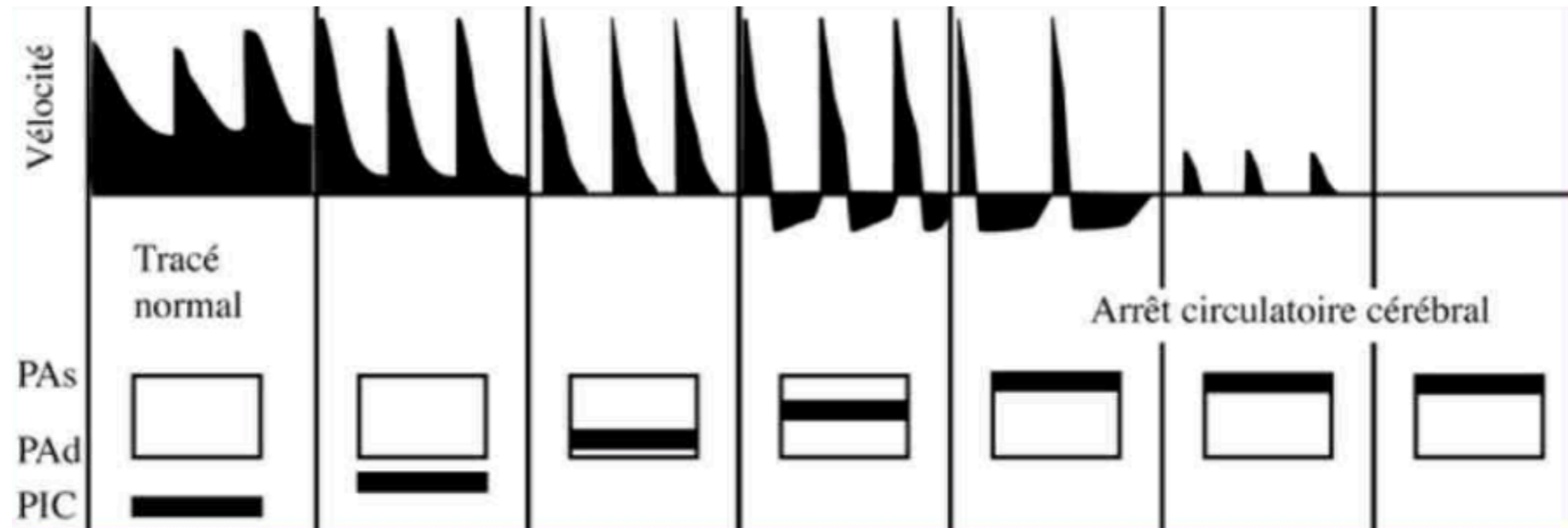

Aide au timing

En pratique,

**Sonde cardiaque
Basse fréquence
Mode DTC**

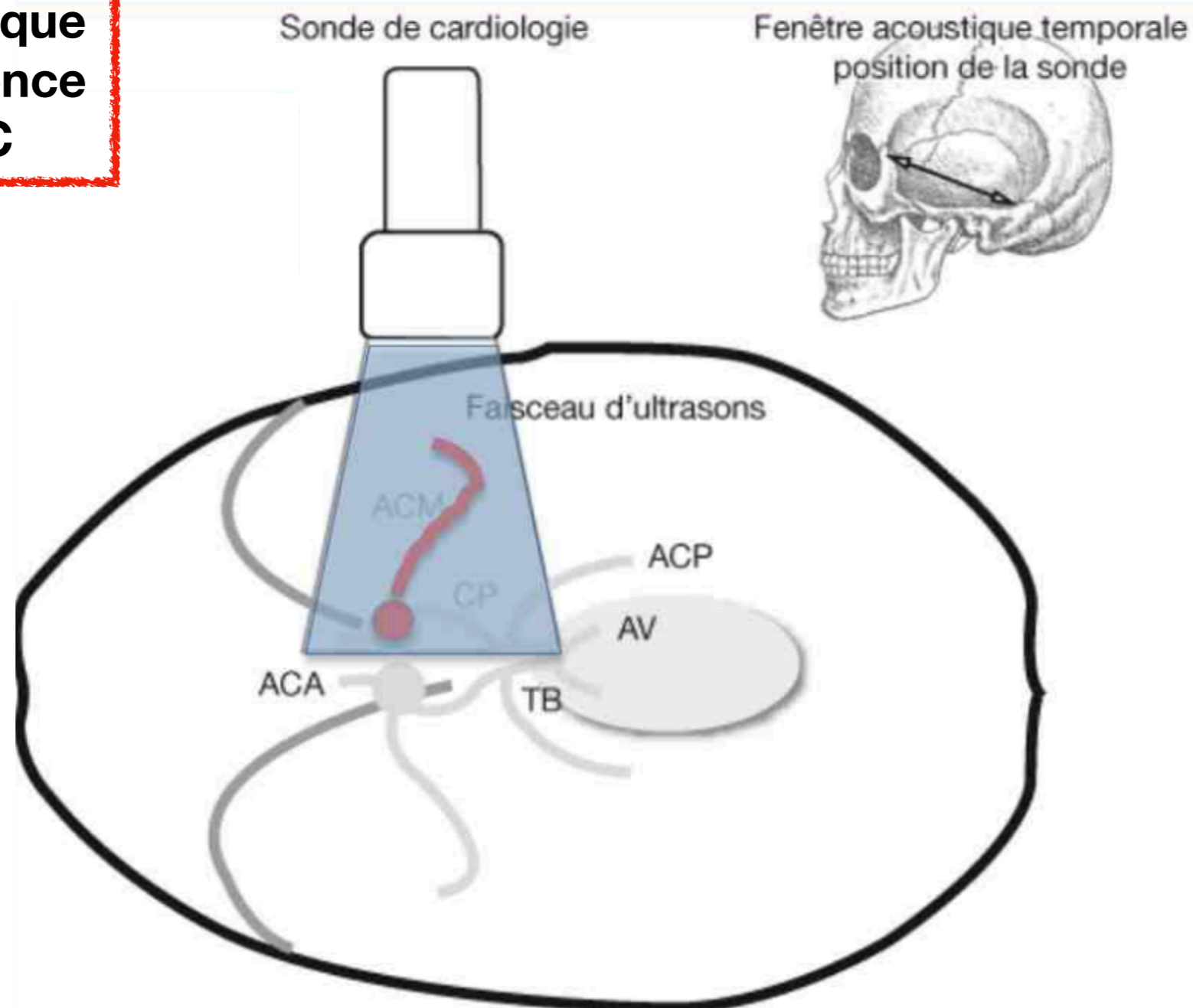

En pratique,

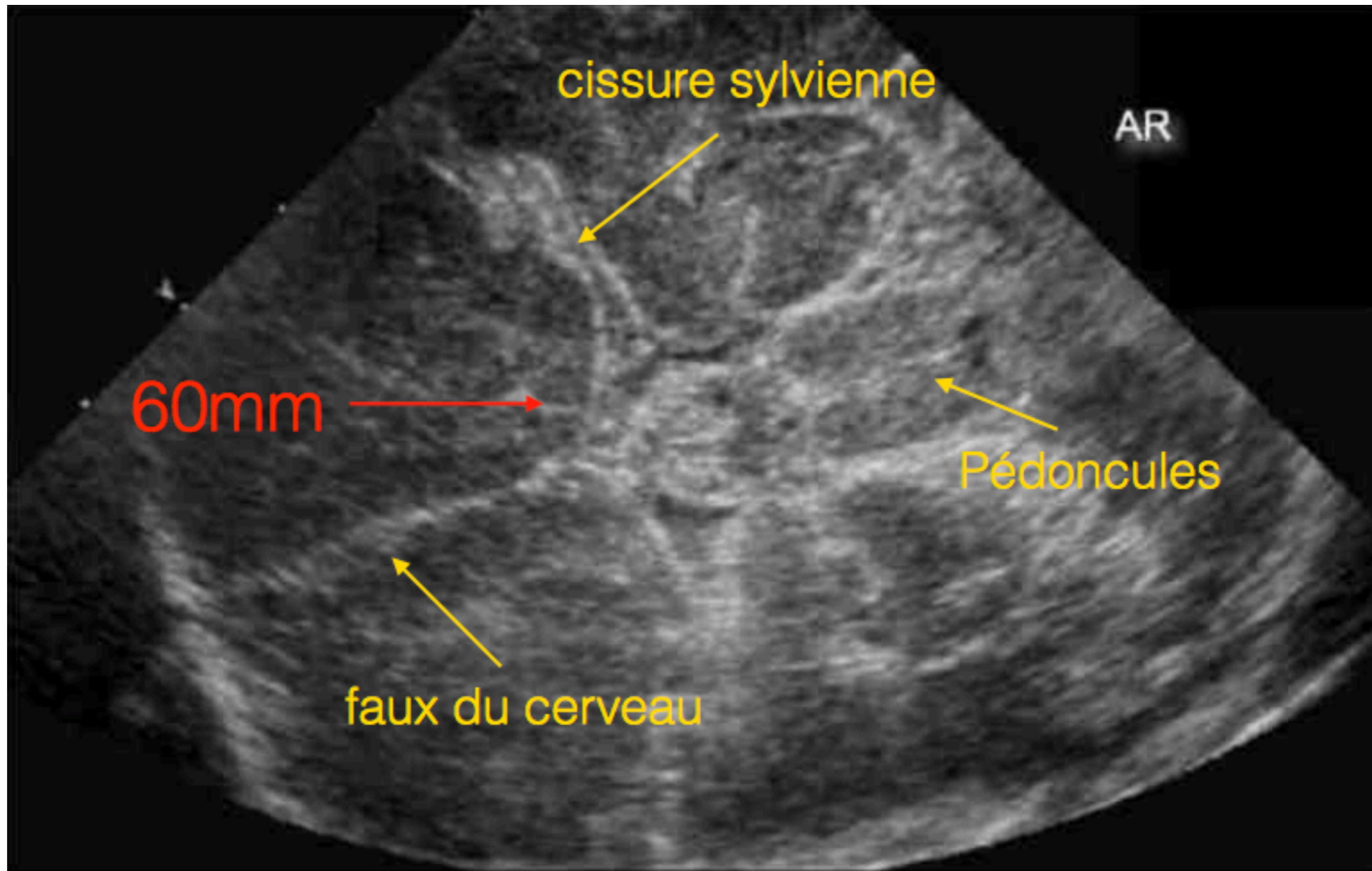

En pratique,

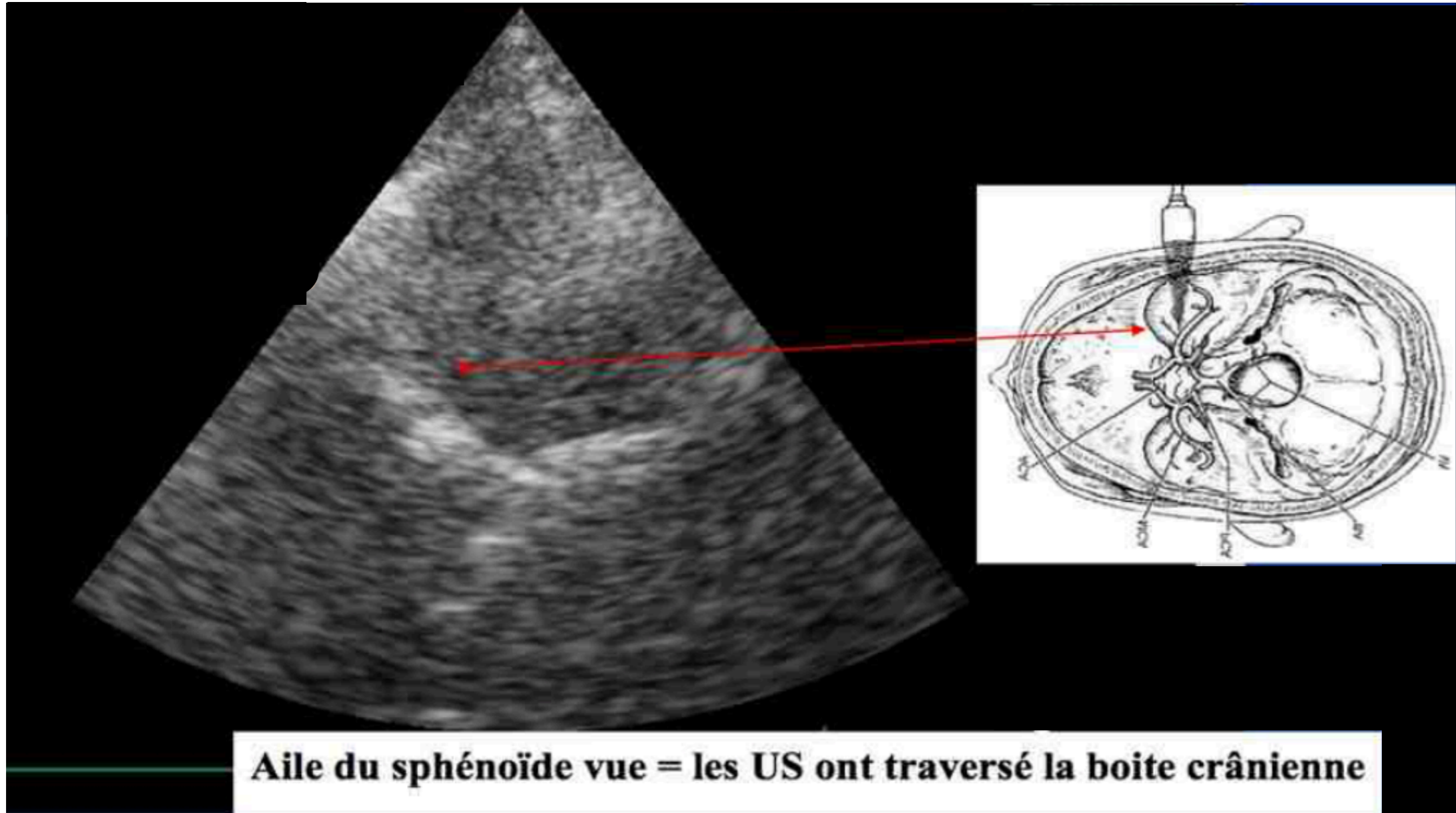

En pratique,

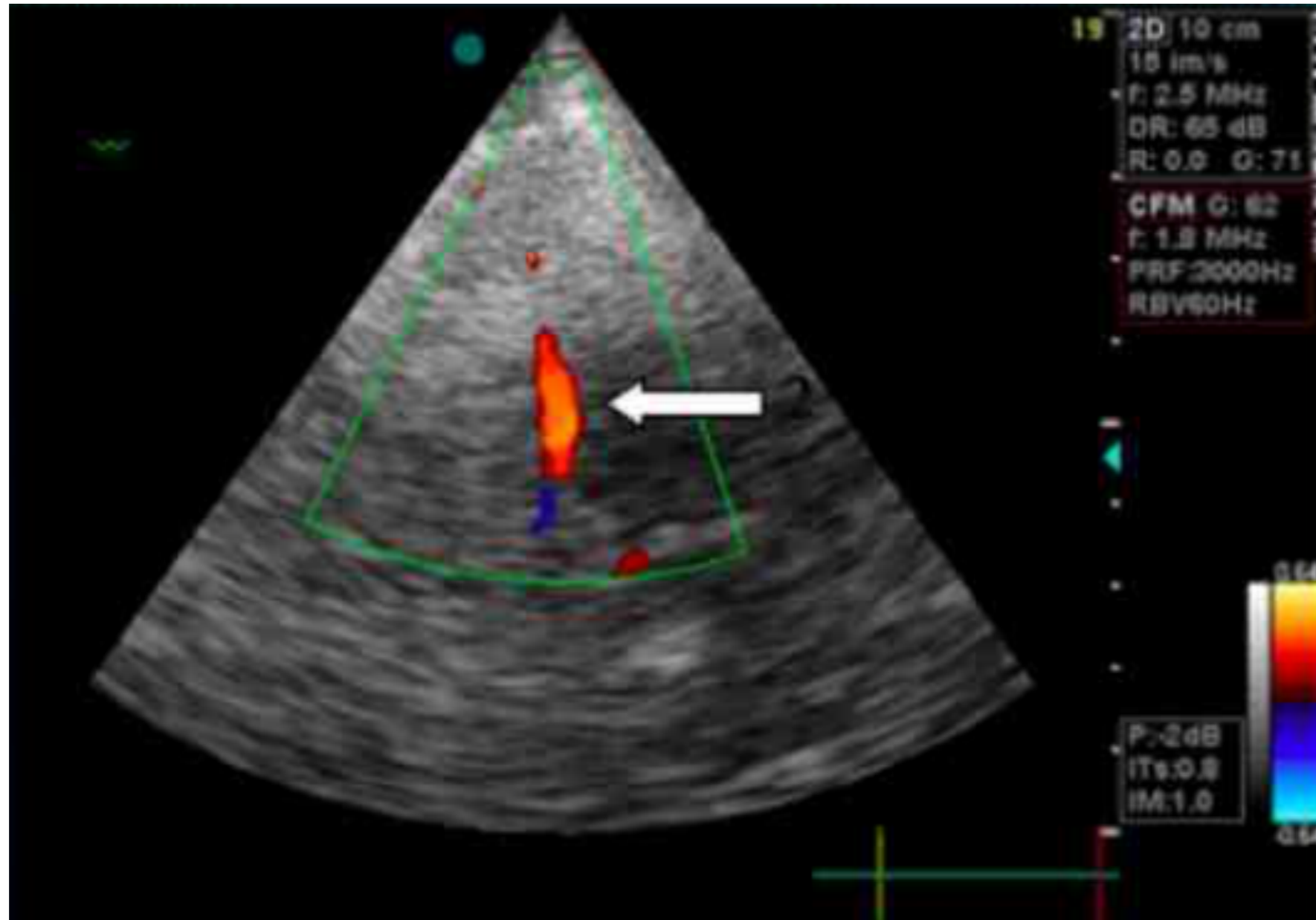

Prise en charge initiale du traumatisé crânien sévère Cas interactif

Présentation au SAMU 78

Dr BERNARD Charles

Réanimation chirurgicale- accueil des patients traumatisés

Hôpital Beaujon, APHP Nord Université de Paris, Clichy

Cas clinique

- Patient de 28 ans
- AVP trotinette vs VL, 50 km/h
- A l'arrivée du SMUR
- PA 165/82 Fc 132/min SpO2 99% en air ambiant, T° 36,2, Hémocue 12,3g/dL, Glycémie capillaire 7,8 mmol/L
- CGS 5 (Y1V1M3) pupilles anisocores G > Dt. Plaie hémorragique du scalp
- Bruits du cœur réguliers, sans souffle audible. Pas de signe d'hypoperfusion périphérique.
- Murmure vésiculaire symétrique et bilatéral et pas d'anomalie de l'ampliation thoracique.
- Bassin stable à la palpation.

Cas clinique

- Bilan lésionnel pré hospitalier ?

Cas clinique

- Quel grade ?

Grade



ABC GRADING SYSTEM FOR MAJOR TRAUMA VICTIMS (GITE CRITERIA)

GRADE A

UNSTABLE DESPITE RESUSCITATION

- Sustained hypoxemia (SpO₂ < 93%) despite resuscitation
- Sustained arterial hypotension (SBP < 100 mmHg) despite resuscitation
- Use of vasopressors
- Severe traumatic brain injury (GCS ≤ 8 or Glasgow motor response ≤ 5)

GRADE B

STABILIZED AFTER RESUSCITATION OR ANATOMIC CRITERIA

- Hypoxemia improved (SpO₂ ≥ 93%) after resuscitation
- Arterial hypotension improved (SBP ≥ 100 mmHg) after resuscitation
- Traumatic brain injury 9 ≤ GCS ≤ 13
- Penetrating trauma (head, neck, thorax, abdomen, limbs above knee/elbow)
- Severe thoracic trauma (flail chest, deformity)
- Spinal trauma with abnormal neurology (motor or sensory loss)
- Severe pelvic trauma (open fracture, unstable, deformity)
- Severe limb trauma (ischemia, bleeding requiring a tourniquet, major substance loss)
- Positive EFAST (haemoperitoneum, haemothorax, haemopericardium, pneumothorax)

GRADE C

STABLE WITH HIGH-KINETIC CIRCUMSTANCES OR MEDICAL HISTORY

- Falls (adults ≥ 6 meters, children ≥ 3 times height of the child)
- Ejected, blasted, crushed, projected victim
- Death in same passenger compartment
- 2 or more long bone closed fractures (humerus, femur)
- Open fracture to proximal limb
- Gestation > 23 weeks
- Anticoagulants (VKA, DOAC) or dual antiplatelet therapy
- Child ≤ 5 yo or adult ≥ 75 yo
- Major comorbidity

Mortalité évitable

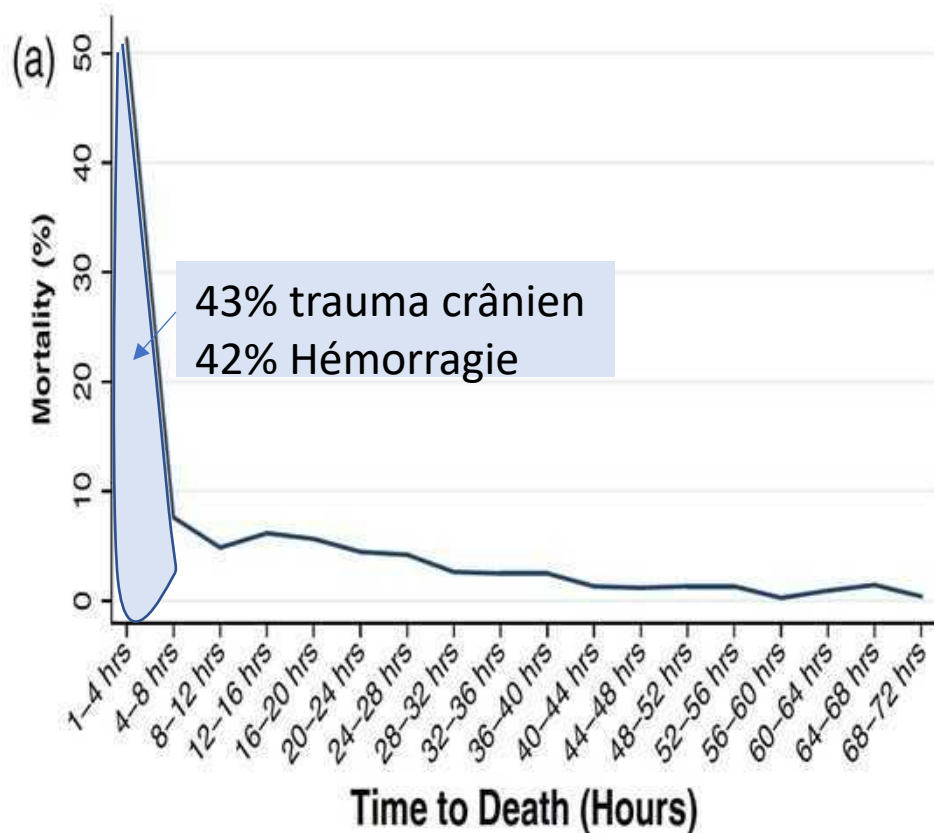

En chiffres : 4,9-11,3%

- Lésion du SNC
- Exsanguination
- Défaillance d'organe
- Autres

Cause du décès

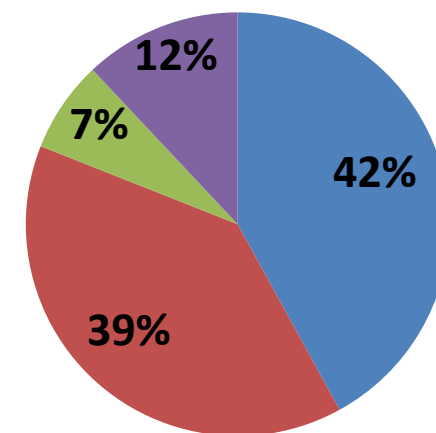

Spahn DR et al. *Critical Care* 2019

Shapiro MB et al. *J Trauma* 2000

Hamada SR et al. *PLoS One*. 2019

Objectif immédiat

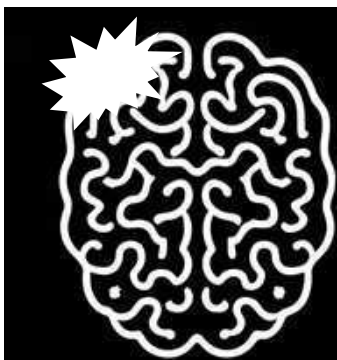

TIME IS BRAIN



Décompression
thoracique



TIME IS BLOOD

Cas clinique

- Quelle prise en charge immédiate ?

Cas clinique

- Pose de VVP / intra-osseuse
- IOT
- Osmothérapie
- Suture plaie du scalp
- Immobilisation axe tête cou tronc
- Exacyl
- Optimisation hémodynamique

Recommandations

PREHOSPITAL EMERGENCY CARE
<https://doi.org/10.1080/10903127.2023.2187905>



BRAIN TRAUMA FOUNDATION TBI GUIDELINES

OPEN ACCESS Check for updates

Prehospital Guidelines for the Management of Traumatic Brain Injury – 3rd Edition

Al Lulla^a, Angela Lumba-Brown^b , Annette M. Totten^c, Patrick J. Maher^d, Neeraj Badjatia^e, Randy Bell^f, Christina T. J. Donayri^g, Mary E. Fallat^h, Gregory W. J. Hawrylukⁱ, Scott A. Goldberg^j, Halim M. A. Hennes^k, Steven P. Ignell^b, Jamshid Ghajar^l, Brian P. Krzyzaniak^m, E. Brooke Lernerⁿ , Daniel Nishijima^o, Charles Schleien^p, Stacy Shackelford^q, Erik Swartz^r, David W. Wright^s, Rachel Zhang^t, Andy Jagoda^d, and Bentley J. Bobrow^u



Prise en charge des traumatisés crâniens graves à la phase précoce (24 premières heures)[☆]

Thomas Geeraerts¹, Lionel Velly², Lamine Abdennour³, Karim Asehnoune⁴, Gérard Audibert⁵, Pierre Bouzat⁶, Nicolas Bruder², Romain Carrillon⁷, Vincent Cottenceau⁸, François Cotton⁹, Sonia Courtil-Teyssedre¹⁰, Claire Dahyot-Fizelier¹¹, Frédéric Dailler⁷, Jean-Stéphane David¹², Nicolas Engrand¹³, Dominique Fletcher¹⁴, Gilles Francony⁶, Laurent Gergelé¹⁵, Carole Ichai¹⁶, Étienne Javouhey¹⁰, Pierre-Etienne Leblanc¹⁷, Thomas Lieutaud¹⁸, Philippe Meyer¹⁹, Sébastien Mirek²⁰, Gilles Orliaguet¹⁹, François Proust²¹, Hervé Quintard¹⁶, Catherine Ract¹⁷, Mohamed Srairi¹, Karim Tazarourte²², Bernard Vigué¹⁷, Jean-François Payen⁶, Société française d'anesthésie et de réanimation, en collaboration avec les Sociétés : Association de neuro-anesthésie réanimation de langue française (Anarf), Société française de neurochirurgie (SFNC), Groupe francophone de réanimation et d'urgences pédiatriques (GFRUP), Association des anesthésistes-réanimateurs pédiatriques d'expression française (Adarpef), Société française de médecine d'urgence (SFMU)

Prise en charge précoce du TC



Objectifs

- Contrôle des ACSOS
- Diminution CMRO2 (Intubation / sédation)
- Assurer une pression de perfusion cérébrale
- Osmothérapie (Anomalie pupillaire +/- dégradation neurologique)

- Attention au patient agité
- Réévaluation fréquente
- Souvent facteur confondant mais toujours raisonner par le pire

Evaluation : Glasgow Coma Scale

- Le seul score à évaluer après l'ABC
- Outil de communication
- Corrélation du score Moteur avec le pronostic neurologique à distance

Evaluation : Pupilles

- Son association avec le score de Glasgow augmente sa valeur pronostique

Augmentation de la PIC

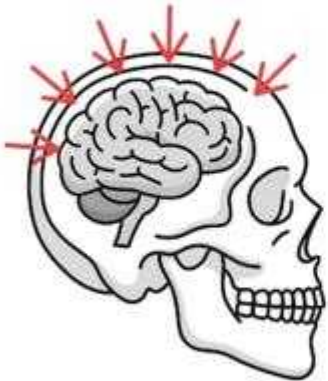

Ou

Crise d'épilepsie



Hyperventilation
Majoration des sédations
Hyperosmolaire

ACSOS : Hypotension / Hypoxie

Secondary Insults	Number of Patients	% Total Patients	Outcome Percent		
			Good or Moderate	Severe or Vegetative	Dead
Total cases	717	100.0	43.0	20.2	36.8
Neither	308	43.0	53.9	19.2	26.9
Hypoxia	161	22.4	50.3	21.7	28.0
Hypotension	82	11.4	32.9	17.1	50.0
Both	166	23.2	20.5	22.3	57.2

Hypoxia = $Pao_2 < 60$ mm Hg; hypotension = $SBP < 90$ mm Hg. Reprinted with permission from Chesnut et al.¹⁰

ACSOS : PaCO₂

Table 8 Effect of Hyperventilation on Outcome Using the Median Arrival pCO₂ Value of 33 mmHg as Threshold

	RSI patients with pCO ₂ <33 mmHg (n = 100)	RSI patients with pCO ₂ ≥33 mmHg (n = 101)
Mortality RSI cohort (%)	39.0	25.7

R2.3 - Il faut contrôler la ventilation des traumatisés crâniens graves par une intubation trachéale, une ventilation mécanique et une surveillance du CO₂ expiré dès la prise en charge pré-hospitalière.

(GRADE 1+) Accord FORT

[84-87]. Une valeur d'EtCO₂ autour de 30-35 mmHg est préconisée.

Score IMPACT

- Score pronostic

Prediction models for 6 month outcome after TBI

Admission Characteristics Value

Core

Age (14-99 years)

Motor Score

Pupils

Core+CT

Hypoxia

Hypotension

CT Classification

tSAH on CT

Epidural mass on CT

Core+CT+Lab

Glucose (3-20 mmol/L)



Hb (6-17 g/dL)

Calculate

Reset

This model predicts outcome in the following patients:

Adults with head injury, Glasgow Coma Scale 12 or less.

-  • SpO₂ > 90%
-  • PAS 100-150 mmHg toutes les 5-10 minutes
 - EtCO₂ 35-45 mmHg
 - Température 36-37°C



Un seul épisode est associé à la mortalité



Éviter les lésions cérébrales secondaires

Hyperventilation

- À éviter car dangereuse avec un risque d'ischémie cérébral
- Situations dans lesquelles elle est validée:
 1. Triade de Cushing: hypertension + bradycardie + respiration irrégulière
 2. Glasgow <9
 3. Dégradation neurologique
 4. Anomalie pupillaire
- Cible : 30-35 mmHg EtCO₂

Solutés

- NaCl 0.9% en cas d'hypotension
- Limitez le remplissage excessif = Noradrénaline sur VVP
- En cas de $G < 8$, soluté hyperosmolaire

Cas clinique

- Quelle osmothérapie ?

Osmothérapie

- Traitement transitoire
- Délai d'action quelques minutes
- Durée d'action 4h environ
- Amélioration de l'état hémodynamique général et cérébral
- Diminution de la PIC et augmentation du débit cardiaque

Osmothérapie

- Mannitol 20%:
 - 0,25 à 0,5 g/kg soit 2,5 mL/kg
 - Effet rebond
 - Diurèse osmotique ++

- SSH :
 - 8 g NaCl 20%
 - Acidose hyperchlorémique

- Amélioration de la mortalité pour l'administration pré hospitalier en faveur du SSH

Table 3 Multivariate predictors of ICU mortality in TBI patients presenting with mydriasis

ICU mortality	OR	95% CI	P-value
Osmotherapy by HSS	0.62	0.44–0.85	0.003

Objectif tensionnel

Rossaint et al. *Critical Care* (2023) 27:80
<https://doi.org/10.1186/s13054-023-04327-7>

Critical Care

GUIDELINES

Open Access



The European guideline on management of major bleeding and coagulopathy following trauma: sixth edition

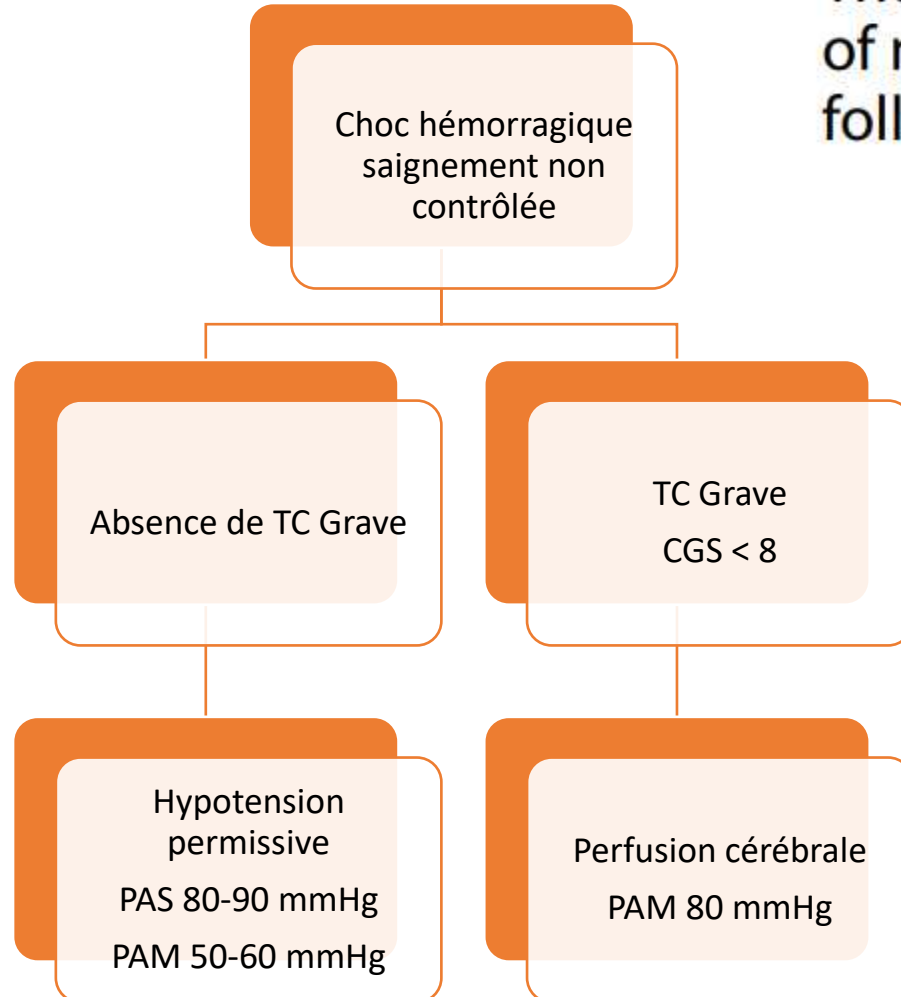

Acide tranexamique

Effects of tranexamic acid on death, disability, vascular occlusive events and other morbidities in patients with acute traumatic brain injury (CRASH-3): a randomised, placebo-controlled trial

Étude internationale multicentrique TXA vs placebo dans les 3h du trauma

- TC isolé GSC < 12 ou saignement intracrânien
- Exclusion des GCS3 et des anomalies pupillaires
- Évaluation de la mortalité à J28

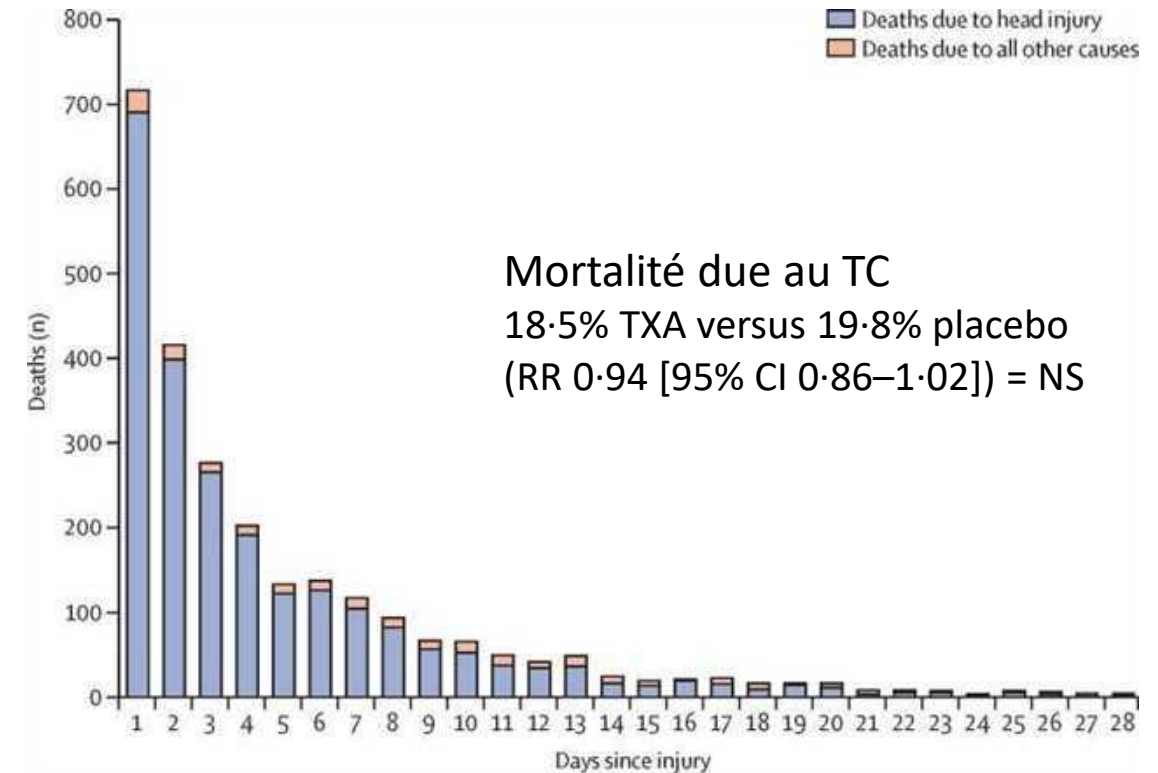
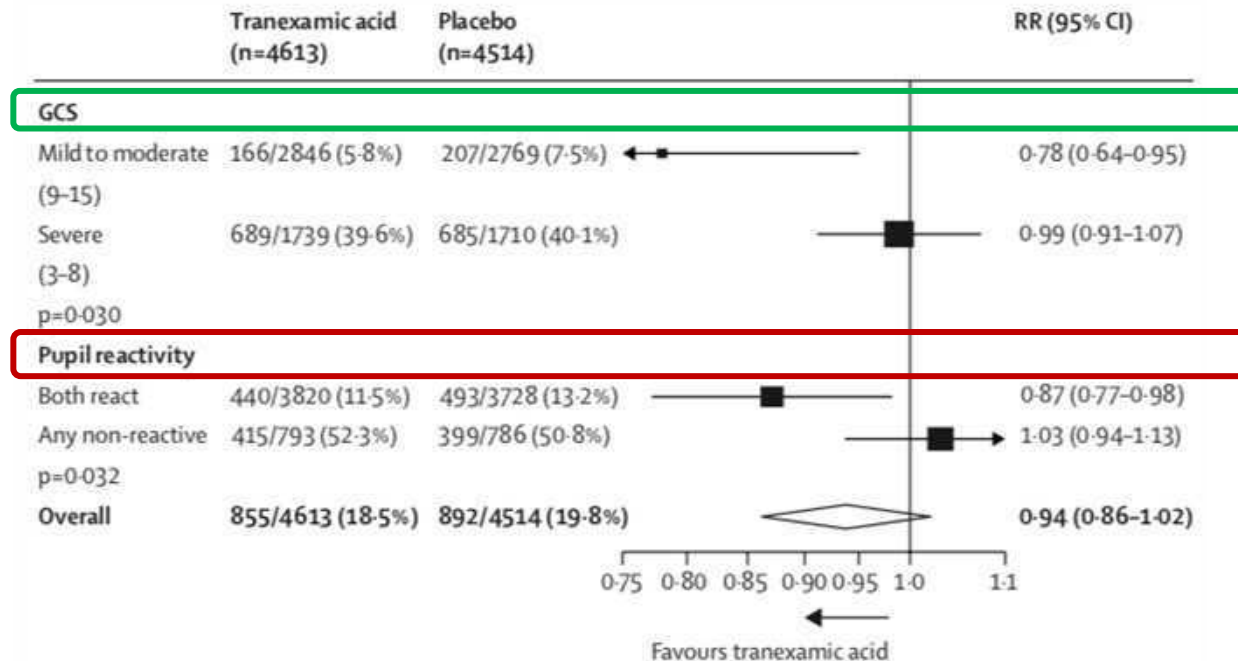

Mortalité due au TC
 18.5% TXA versus 19.8% placebo
 (RR 0.94 [95% CI 0.86-1.02]) = NS

Acide tranexamique

- Etude de cohorte prospective multicentrique (BRAIN-PROTECT) aux Pays Bas
- Evaluation de l'impact de l'**acide tranexamique** sur la **mortalité à J30 (CJP)** et à **un an (CJS)**
- **1827 patients** inclus: **993 TXA** et **1134 sans TXA**

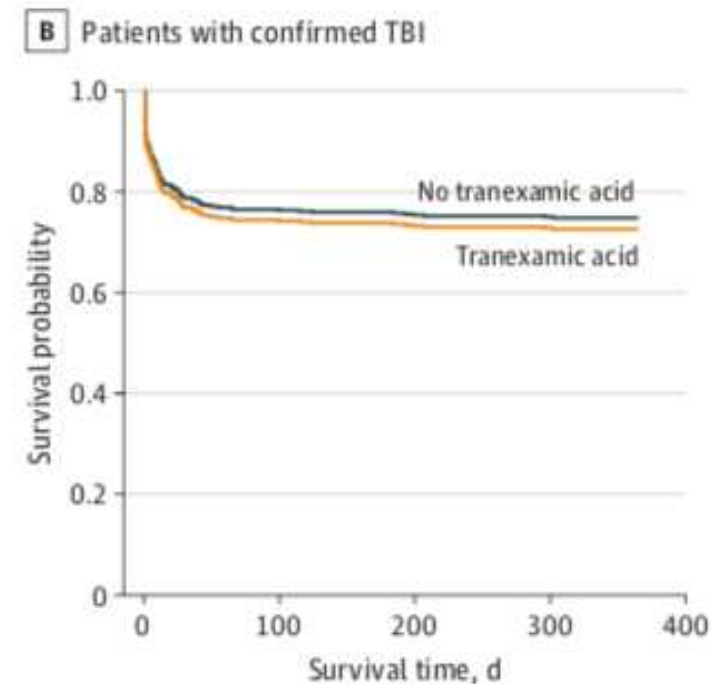
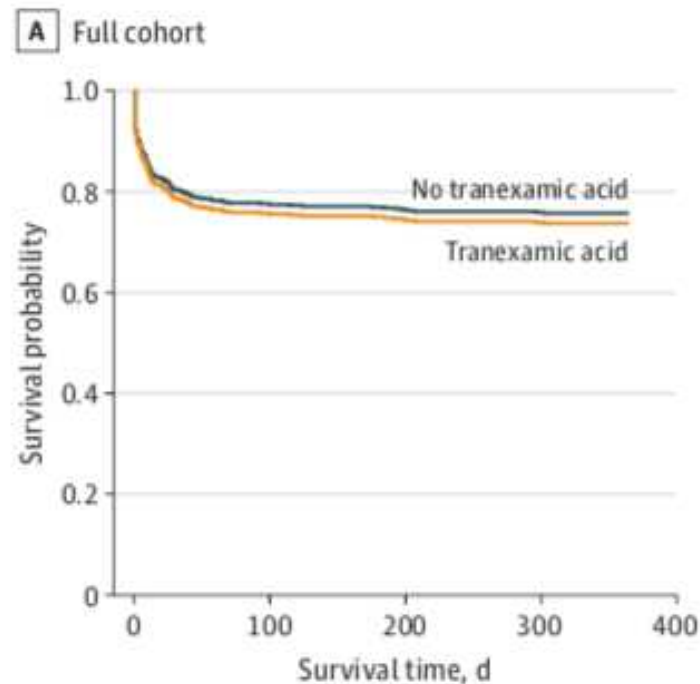

NS

Immobilisation axe tête cou tronc

TC grave = Traumatisé du rachis
jusqu'à preuve du contraire

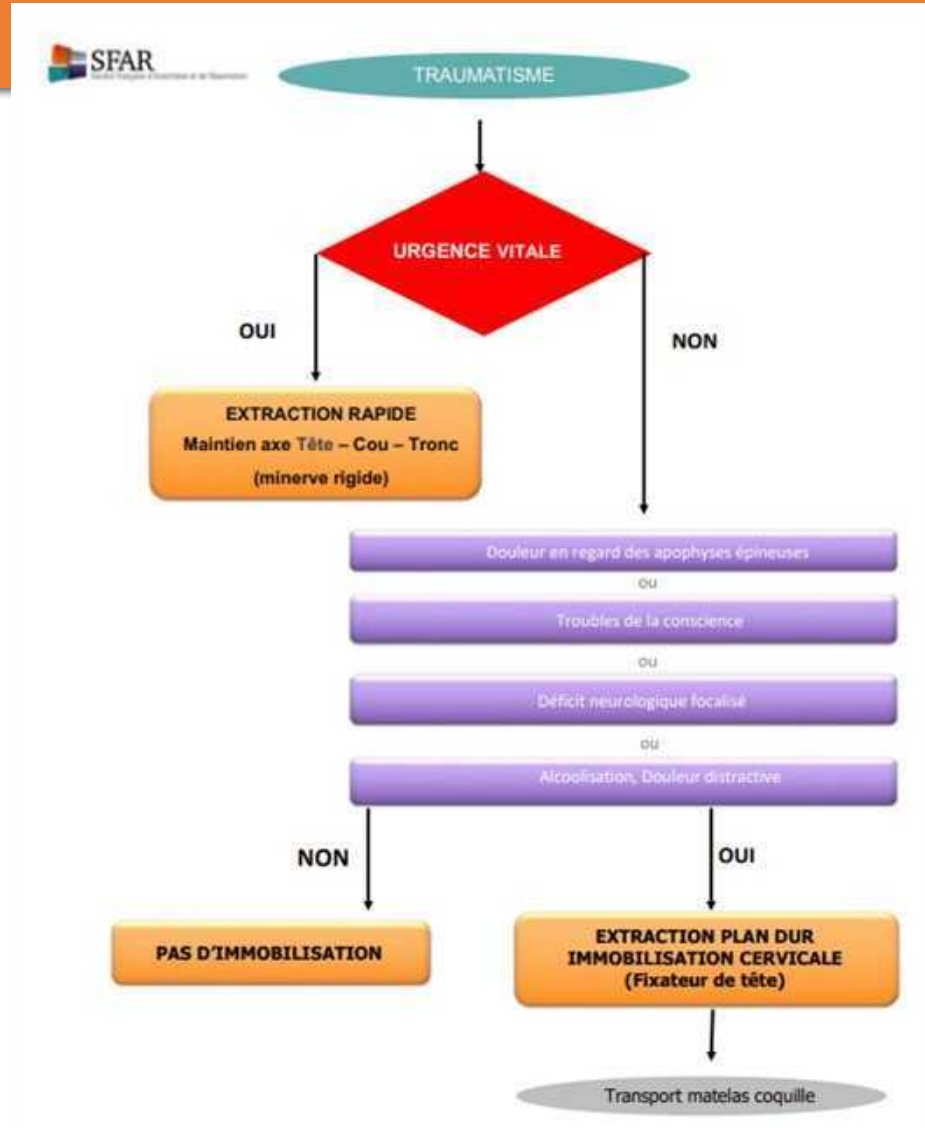

Bénéfice de l'admission en traumacenter

Variable	Weight No of patient	Death in hospital	Death within 30 days after injury	Death within 90 days after injury	Death within 365 Days of injury
Overall population	15009				
Trauma center (%)		7.6	7.6	8.7	10.4
Non-Trauma center(%)		9.5	10.0	11.4	13.8
Relative risk (95% CI)		0.8 (0.66-0.98)	0.76 (0.58-1.00)	0.77 (0.60-0.98)	0.75 (0.60-0.95)
Maximal AIS score 5-6	1969				
Trauma center (%)		30.2	29.4	31.4	31.8
Non-Trauma center(%)		43.2	43.9	44.4	44.4
Relative risk (95% CI)		0.7 (0.51-0.96)	0.67 (0.48-0.92)	0.71 (0.52-0.97)	0.72 (0.52-0.98)

Bénéfice de l'admission en traumacenter

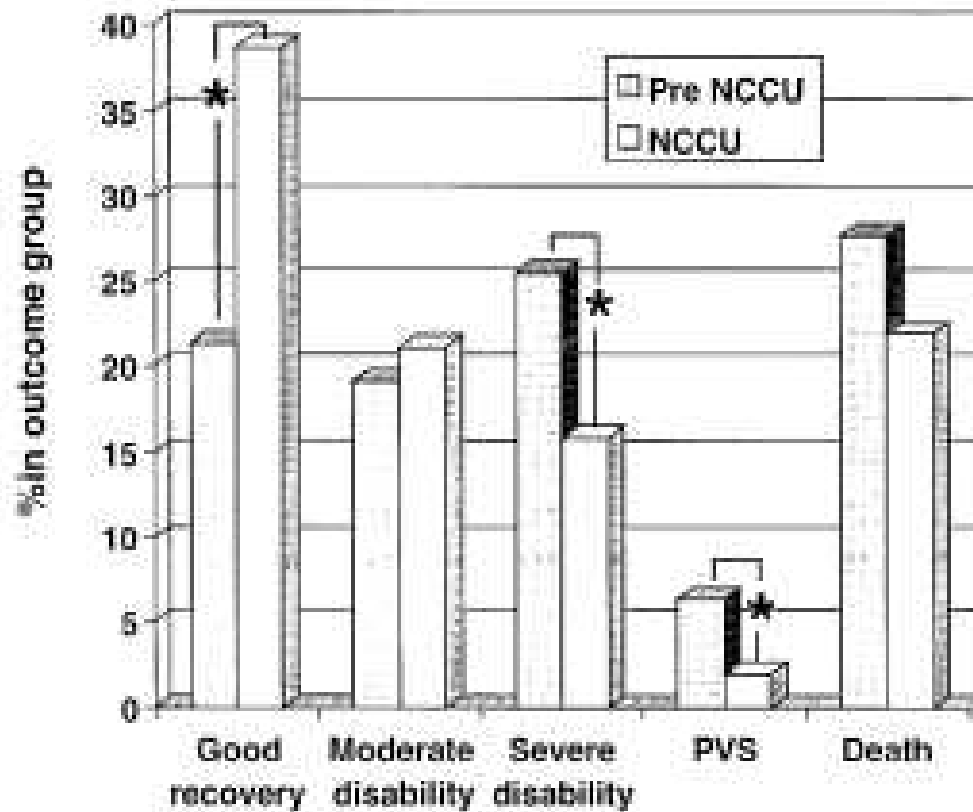

Bénéfice de l'admission en traumacenter

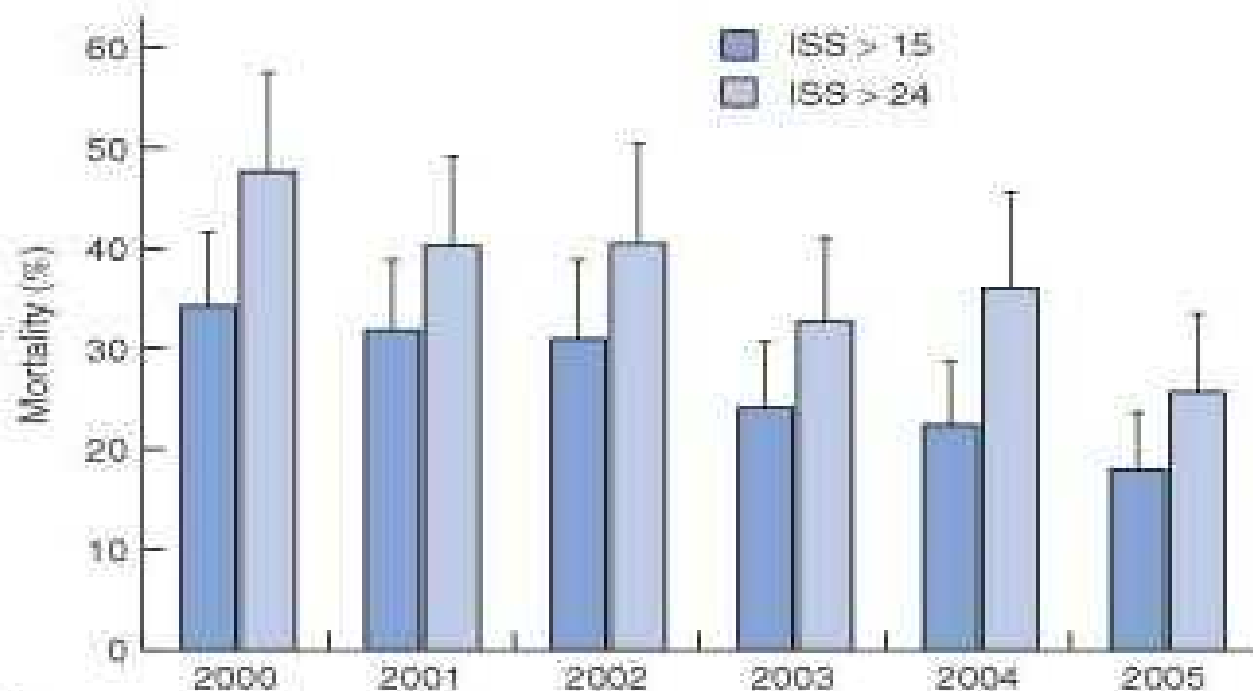

b Annual mortality at RLH

- **ISS >15**: 3.4 additional survivors per 100 trauma

- **ISS >24**: 11 additional survivors per 100 trauma

Un trauma center c'est
un hôpital spécialisé
et non un hôpital de
spécialités

Délai pré hospitalier

Etude multicentrique incluant 10 216 patients
12,4% de patients en état de choc

	univariate	p	Multivariate	p
Overall Death	1.09 (1.07 – 1.11)	<0.001	1.04 (1.01 -1.07)	0.007
Death due to head injury	1.09 (1.06 – 1.11)	<0.001	1.03 (1.00 – 1.07)	0.153
Death due to bleeding	1.04 (1.01 – 1.09)	0.043	1.00 (0.99 – 1.02)	0.239

Augmentation de 4% de la mortalité ajustée par tranche de 10 minutes supplémentaires de transport préhospitalier